



# Ημερήσια έκθεση επιδημιολογικής επιτήρησης λοιμωξης από το νέο κορωνοϊό (COVID-19)

Δεδομένα έως 09 Ιανουαρίου 2022, ώρα 15:00

## Εισαγωγή

Τα στοιχεία που παρουσιάζονται αφορούν περιστατικά από την επιδημιολογική επιτήρηση της νόσου από το νέο κορωνοϊό (COVID-19), με βάση τα δεδομένα που έχουν δηλωθεί στον ΕΟΔΥ και καταγραφεί μέχρι τις 09 Ιανουαρίου 2022 (ώρα 15:00).

Τα **νέα εργαστηριακά επιβεβαιωμένα κρούσματα** της νόσου που καταγράφηκαν τις τελευταίες 24 ώρες είναι **18.592**, εκ των οποίων **97** εντοπίστηκαν κατόπιν ελέγχων στις πύλες εισόδου της χώρας. Ο **συνολικός αριθμός** των κρουσμάτων ανέρχεται σε **1.507.616** (ημερήσια μεταβολή +1.2%), εκ των οποίων **50.0% άνδρες**. Με βάση τα επιβεβαιωμένα κρούσματα των τελευταίων 7 ημερών, 588 θεωρούνται σχετιζόμενα με ταξίδι από το εξωτερικό και 1.767 είναι σχετιζόμενα με ήδη γνωστό κρούσμα.

**Ημερήσια εξέλιξη της πανδημίας:** Η ημερήσια κατανομή των επιβεβαιωμένων κρουσμάτων είναι η ακόλουθη (η γραμμή παριστάνει την συνολική, αθροιστική κατανομή των κρουσμάτων).

Διάγραμμα 1: Αριθμός εργαστηριακά επιβεβαιωμένων κρουσμάτων COVID-19 στην Ελλάδα, 09 Ιανουαρίου 2022

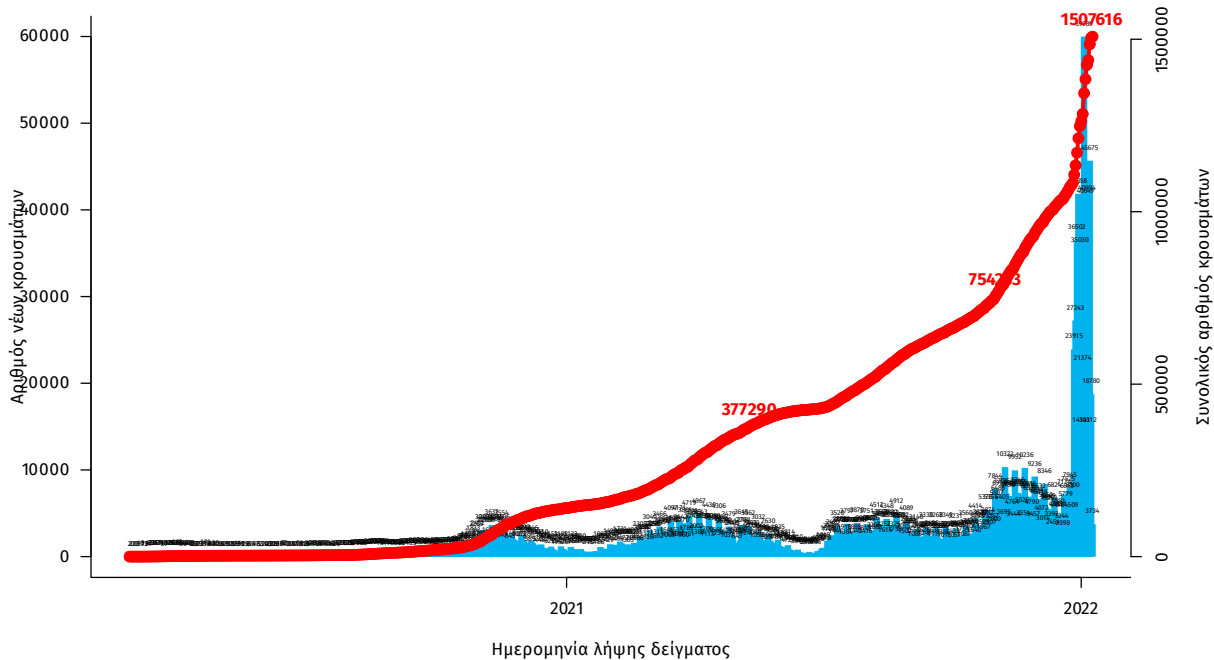

Οι νέοι **θάνατοι** ασθενών με COVID-19 είναι **66**, ενώ από την έναρξη της επιδημίας έχουν καταγραφεί συνολικά **21.394 θάνατοι**. Το 95.1% είχε υποκείμενο νόσημα ή/και ηλικία 70 ετών και άνω.

**Διάγραμμα 2: Αριθμός εργαστηριακά επιβεβαιωμένων θανάτων με COVID-19 στην Ελλάδα, 09 Ιανουαρίου 2022**

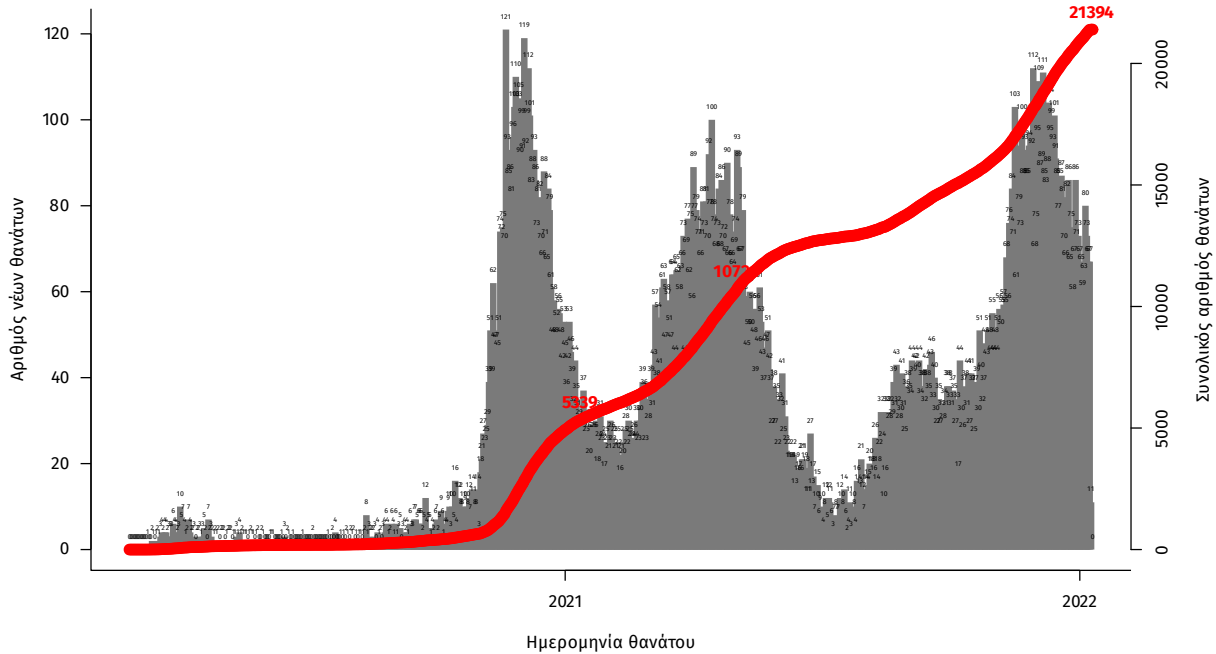

Σημ.: οι στήλες στο Διάγραμμα 2 εκφράζουν τον αριθμό νέων θανάτων με βάση την ημερομηνία θανάτου

Η διαχρονική εξέλιξη των συνολικών κρουσμάτων και συνολικού αριθμού των θανάτων ασθενών COVID-19 παρουσιάζεται στο ακόλουθο διάγραμμα.

**Διάγραμμα 3: Διαχρονική εξέλιξη εργαστηριακά επιβεβαιωμένων κρουσμάτων και θανάτων**

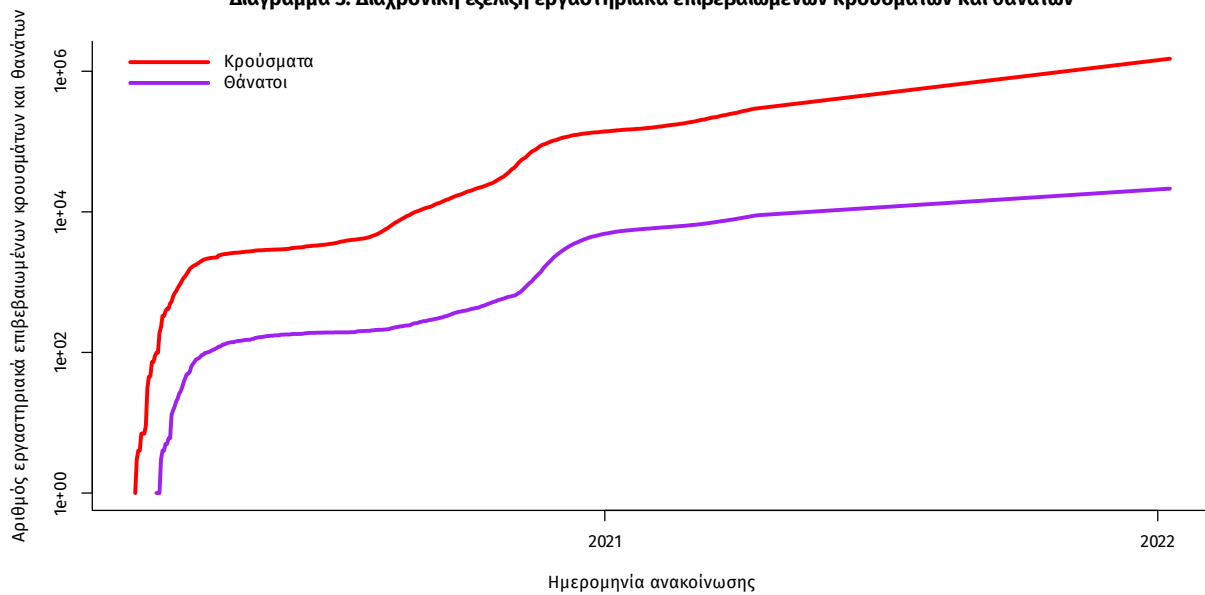

Σημ.: ευθεία γραμμή υποδηλώνει εκθετικό ρυθμό αύξησης της ασθένειας (σε λογαριθμική κλίμακα)

Ο αριθμός των ασθενών που νοσηλεύονται **διασωληνωμένοι** είναι **642** (58.4% άνδρες). Η **διάμεση ηλικία** τους είναι **64** έτη. Το 80.5% έχει υποκείμενο νόσημα ή/και ηλικία 70 ετών και άνω. Μεταξύ των ασθενών που νοσηλεύονται **διασωληνωμένοι**, **545 (84.89%)** είναι ανεμβολίαστοι ή μερικώς εμβολιασμένοι και **97 (15.11%)** είναι πλήρως εμβολιασμένοι. Από την αρχή της πανδημίας έχουν εξέλθει από τις ΜΕΘ **3.822** ασθενείς. Οι εισαγωγές<sup>1</sup> νέων ασθενών Covid-19 στα νοσοκομεία της επικράτειας είναι **632** (ημερήσια μεταβολή **+21.07%**). Ο μέσος όρος εισαγωγών του επταημέρου είναι **556** ασθενείς. Η διάμεση ηλικία των κρουσμάτων είναι **36** έτη (εύρος 0.2 έως 106 έτη), ενώ η διάμεση ηλικία των θανόντων είναι **78** έτη (εύρος 0.2 έως 106 έτη).

**Διάγραμμα 4:** Ηλικιακή Κατανομή κρουσμάτων, νοσηλευόμενων στις ΜΕΘ και ασθενών που απεβίωσαν από την αρχή της πανδημίας

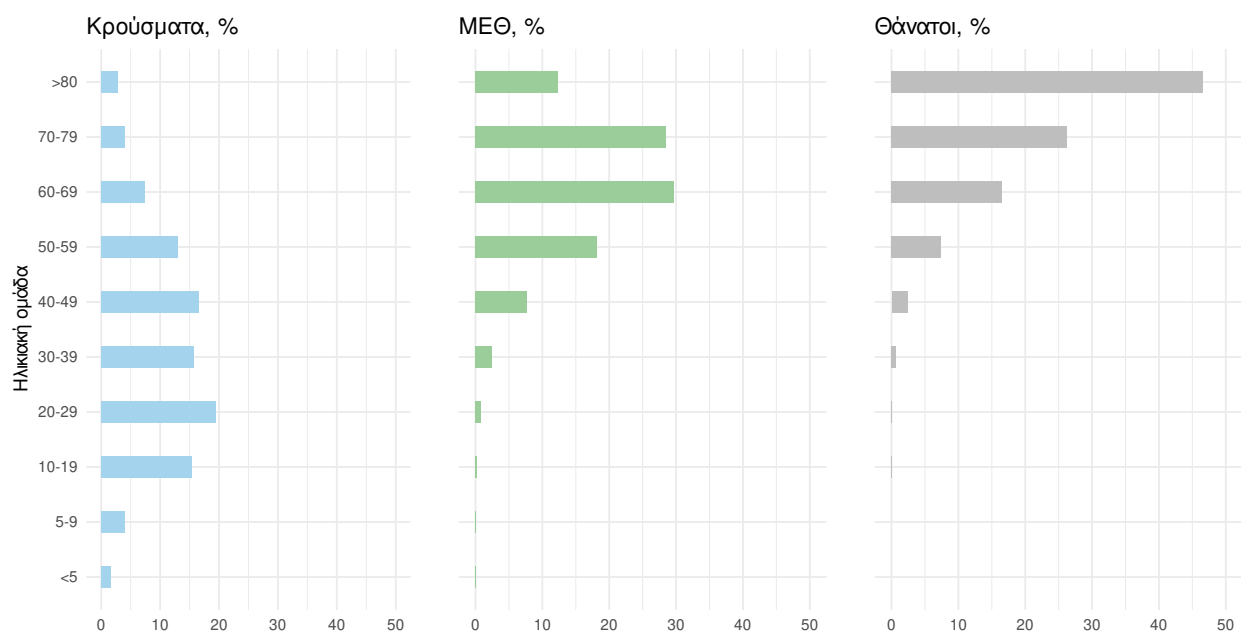

Ακολουθώς παρουσιάζεται η ηλικιακή κατανομή των (α) συνολικών κρουσμάτων, (β) των περιστατικών που κατέληξαν σε θάνατο και (γ) των ασθενών που νοσηλεύονται διασωληνωμένοι:

Πίνακας 1: Ηλικιακή κατανομή επιβεβαιωμένων κρουσμάτων COVID-19

	Σύνολο κρουσμάτων COVID-19*	Θάνατοι ασθενών με COVID-19	Νοσηλευόμενοι διασωληνωθέντες
<b>Σύνολο</b>			
0 – 17 ετών	256338 (17.1%)	4 (0.0%)	3 (0.5%)
18 – 39 ετών	588346 (39.1%)	173 (0.8%)	29 (4.5%)
40 – 64 ετών	507909 (33.8%)	3543 (16.6%)	290 (45.2%)
65 και άνω	150466 (10.0%)	17674 (82.6%)	320 (49.8%)
<b>Άνδρες</b>			
0 – 17 ετών	131859 (17.6%)	1 (0.0%)	0 (0.0%)
18 – 39 ετών	301602 (40.2%)	128 (1.1%)	21 (5.6%)
40 – 64 ετών	246256 (32.8%)	2344 (19.6%)	185 (49.3%)
65 και άνω	70918 (9.4%)	9458 (79.3%)	169 (45.1%)
<b>Γυναίκες</b>			
0 – 17 ετών	124478 (16.5%)	3 (0.0%)	3 (1.1%)
18 – 39 ετών	286738 (38.1%)	45 (0.5%)	8 (3.0%)
40 – 64 ετών	261638 (34.8%)	1199 (12.7%)	105 (39.3%)
65 και άνω	79542 (10.6%)	8216 (86.8%)	151 (56.6%)

\* Τα στοιχεία αφορούν τα κρούσματα εκείνα για τα οποία είναι γνωστή και επιβεβαιωμένη η ηλικία τους

<sup>1</sup>τα δεδομένα αφορούν τις εισαγωγές της προηγούμενης μέρας που έχουν δηλωθεί στο ΕΚΑΒ.

**Κατανομή ανακωινωθέντων εγχώριων κρουσμάτων:** Από το σύνολο των **18.592 νέων** κρουσμάτων του νέου ιού στη χώρα **112** είναι εισαγόμενα εκ των οποίων **97** εντοπίστηκαν κατόπιν ελέγχων στις πύλες εισόδου της χώρας . Η κατανομή των **18.480** νέων εγχώριων κρουσμάτων ανά Περιφερειακή Ενότητα παρουσιάζεται στον κατωτέρω πίνακα.<sup>2</sup>

Πίνακας 2: Ημερήσιος αριθμός και κρούσματα ανά 100.000 πληθυσμού επιβεβαιωμένων εγχώριων κρουσμάτων COVID-19 ανά περιφερειακή ενότητα στις 09 Ιανουαρίου 2022

ΠΕΡΙΦΕΡΕΙΑΚΗ ΕΝΟΤΗΤΑ	ΚΡΟΥΣΜΑΤΑ	ΜΕΣΟΣ ΟΡΟΣ ΚΡΟΥΣΜΑΤΩΝ ΤΩΝ ΤΕΛΕΥΤΑΙΩΝ 7 ΗΜΕΡΩΝ	ΚΡΟΥΣΜΑΤΑ ΑΝΑ 100000 ΠΛΗΘΥΣΜΟ	ΠΕΡΙΦΕΡΕΙΑΚΗ ΕΝΟΤΗΤΑ	ΚΡΟΥΣΜΑΤΑ	ΜΕΣΟΣ ΟΡΟΣ ΚΡΟΥΣΜΑΤΩΝ ΤΩΝ ΤΕΛΕΥΤΑΙΩΝ 7 ΗΜΕΡΩΝ	ΚΡΟΥΣΜΑΤΑ ΑΝΑ 100000 ΠΛΗΘΥΣΜΟ
ΑΙΤΩΛΟΑΚΑΡΝΑΝΙΑΣ	304	457,71	144,21	ΚΟΡΙΝΘΙΑΣ	279	454,57	192,31
ΑΝΑΤΟΛΙΚΗΣ ΑΤΤΙΚΗΣ	926	1451,57	184,33	ΚΩ	55	70,43	159,9
ΑΝΔΡΟΥ	7	14,14	75,91	ΛΑΚΩΝΙΑΣ	76	147,00	85,26
ΑΡΓΟΛΙΔΑΣ	159	262,00	163,84	ΛΑΡΙΣΣΑΣ	560	909,71	196,96
ΑΡΚΑΔΙΑΣ	149	216,57	171,89	ΛΑΣΙΘΙΟΥ	110	181,57	145,93
ΑΡΤΑΣ	79	176,43	116,39	ΛΕΣΒΟΥ	159	222,29	183,95
ΑΧΑΪΑΣ	630	983,14	203,03	ΛΕΥΚΑΔΑΣ	48	73,57	202,59
ΒΟΙΩΤΙΑΣ	196	336,71	166,21	ΛΗΜΝΟΥ	10	31,14	57,93
ΒΟΡΕΙΟΥ ΤΟΜΕΑ ΑΘΗΝΩΝ	1036	1856,29	175,09	ΜΑΓΝΗΣΙΑΣ	332	461,57	174,73
ΓΡΕΒΕΝΩΝ	51	71,57	160,59	ΜΕΣΣΗΝΙΑΣ	211	337,86	131,91
ΔΡΑΜΑΣ	118	249,86	120,06	ΜΗΛΟΥ	2	4,14	20,14
ΔΥΤΙΚΗΣ ΑΤΤΙΚΗΣ	301	479,71	187,04	ΜΥΚΟΝΟΥ	20	20,86	197,36
ΔΥΤΙΚΟΥ ΤΟΜΕΑ ΑΘΗΝΩΝ	783	1627,71	159,9	ΝΑΞΟΥ	15	33,86	71,99
ΕΒΡΟΥ	228	387,57	154,11	ΝΗΣΩΝ	110	200,00	147,35
ΕΥΒΟΙΑΣ	295	596,43	139,93	ΝΟΤΙΟΥ ΤΟΜΕΑ ΑΘΗΝΩΝ	741	1415,86	139,86
ΕΥΡΥΤΑΝΙΑΣ	33	36,00	164,33	ΞΑΝΘΗΣ	97	186,71	87,21
ΖΑΚΥΝΘΟΥ	67	99,14	164,38	ΠΑΡΟΥ	24	25,29	160,79
ΗΛΕΙΑΣ	165	338,86	103,58	ΠΕΙΡΑΙΩΣ	849	1630,71	189,09
ΗΜΑΘΙΑΣ	103	314,14	73,25	ΠΕΛΛΑΣ	103	222,57	73,74
ΗΡΑΚΛΕΙΟΥ	634	1010,71	207,54	ΠΕΡΙΪΑΣ	251	400,43	198,11
ΘΑΣΟΥ	13	20,29	94,41	ΠΡΕΒΕΖΑΣ	78	159,29	135,67
ΘΕΣΣΑΛΟΝΙΚΗΣ	2065	3480,29	185,98	ΡΕΘΥΜΝΟΥ	252	328,57	294,36
ΘΕΣΣΑΛΟΝΙΚΗΣ	2065	3480,29	185,98	ΡΟΔΟΠΗΣ	111	149,71	99,07
ΘΗΡΑΣ	49	38,71	259,49	ΡΟΔΟΥ	322	494,29	268,71
ΙΚΑΡΙΑΣ	12	31,00	121,43	ΣΑΜΟΥ	31	42,71	94
ΙΩΑΝΝΙΝΩΝ	377	504,43	224,54	ΣΕΡΡΩΝ	164	379,14	92,95
ΚΑΒΑΛΑΣ	152	332,43	121,68	ΣΠΟΡΑΔΩΝ	10	22,14	72,47
ΚΑΛΥΜΝΟΥ	41	57,86	139,21	ΣΥΡΟΥ	29	58,57	134,84
ΚΑΡΔΙΤΣΑΣ	166	301,14	146,2	ΤΗΝΟΥ	1	28,43	11,58
ΚΑΡΠΑΘΟΥ	3	7,71	41,04	ΤΡΙΚΑΛΩΝ	171	350,57	130,45
ΚΑΣΤΟΡΙΑΣ	60	154,00	119,23	ΦΘΙΩΤΙΔΑΣ	171	357,14	108,07
ΚΕΑΣ - ΚΥΘΟΥ	5	2,71	127,84	ΦΛΩΡΙΝΑΣ	96	174,57	186,72
ΚΕΝΤΡΙΚΟΥ ΤΟΜΕΑ ΑΘΗΝΩΝ	2107	3707,86	204,66	ΦΩΚΙΔΑΣ	58	97,29	143,77
ΚΕΡΚΥΡΑΣ	170	215,14	162,88	ΧΑΛΚΙΔΙΚΗΣ	76	196,29	71,76
ΚΕΦΑΛΛΗΝΙΑΣ	51	72,00	142,45	ΧΑΝΙΩΝ	364	562,14	232,46
ΚΙΛΚΙΣ	71	117,86	88,29	ΧΙΟΥ	73	141,57	138,59
ΚΟΖΑΝΗΣ	235	474,43	156,46	ΥΠΟ ΔΙΕΡΕΥΝΗΣΗ	495		

<sup>2</sup> Η παρούσα κατανομή δύναται να τροποποιηθεί ανάλογα τα διαθέσιμα επιδημιολογικά δεδομένα, αναγράφονται μόνο οι ΠΕ με καταγεγραμμένα κρούσματα

**Δείγματα που έχουν ελεγχθεί:** Από την 1η Ιανουαρίου 2020 μέχρι σήμερα, στα εργαστήρια που διενεργούν ελέγχους για τον νέο κορωνοϊό (SARS-CoV-2) και που δηλώνουν συστηματικά το σύνολο των δειγμάτων που ελέγχουν, έχουν συνολικά ελεγχθεί **8.665.309** κλινικά δείγματα ενώ από Μονάδες Υγείας και Κλιμάκια του ΕΟΔΥ που διενεργούν ελέγχους Rapid Ag έχουν ελεγχθεί **41.721.090** δείγματα. Ο μέσος όρος του επταήμερου είναι **365.321** δειγματοληπτικοί έλεγχοι.

**Αυτοδιαγνωστικοί έλεγχοι (Self-tests):** Έως 08 Ιανουαρίου 2022, έχουν καταγραφεί ηλεκτρονικά **67.793.651** δηλώσεις αποτελέσματος αυτοδιαγνωστικού ελέγχου, ενώ **3.962.107** άτομα προσήλθαν για επανέλεγχο.

**Μαζικές Δειγματοληψίες ΕΟΔΥ:** Στις 08 Ιανουαρίου 2022, πραγματοποιήθηκαν 44 δράσεις δειγματοληπτικών ελέγχων από τις Κινητές Ομάδες Υγείας (ΚΟΜΥ) του ΕΟΔΥ, στις οποίες διενεργήθηκαν 13.757 έλεγχοι Rapid Ag και ανευρέθηκαν 1.445 θετικά (10,5%).

**Διάγραμμα 5: Ελεγχθέντα δείγματα COVID-19, 09 Ιανουαρίου 2022**

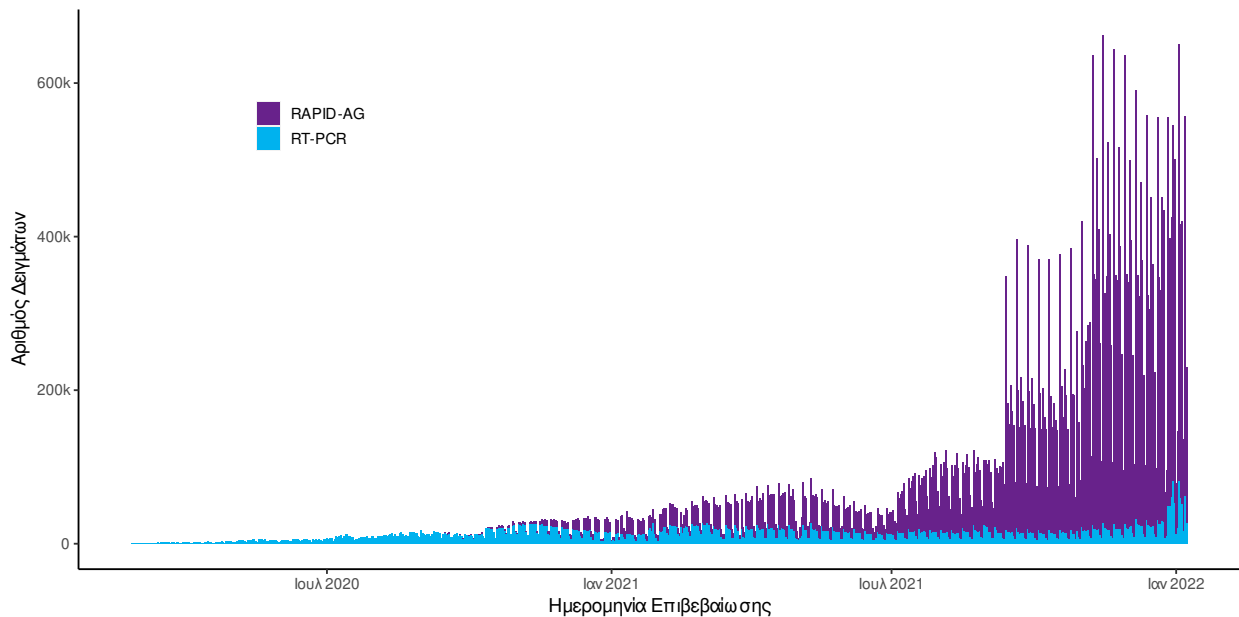

**Διάγραμμα 6: Ελεγχθέντα δείγματα αυτοδιαγνωστικών ελέγχων COVID-19, 09 Ιανουαρίου 2022**

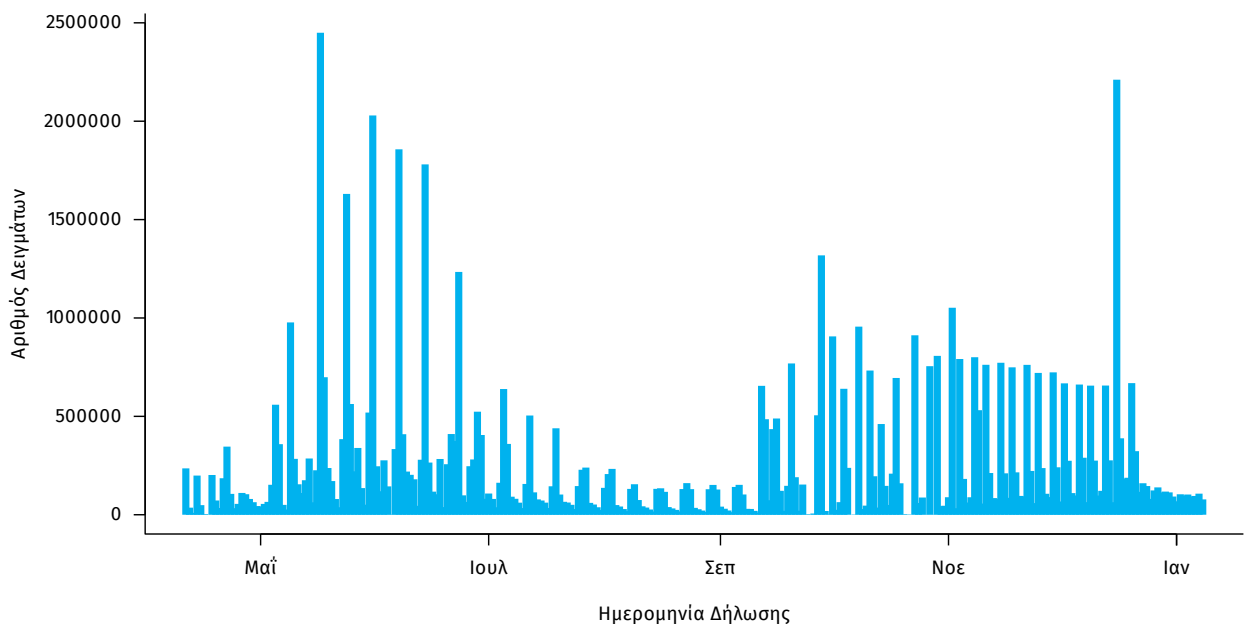

**Γεωγραφική διασπορά:** Ο χάρτης αποτυπώνει τη γεωγραφική κατανομή των συνολικών κρουσμάτων COVID-19 (από την αρχή της επιδημίας) ανά Περιφερειακή Ενότητα της χώρας, με βάση την δηλωθείσα διεύθυνση μόνιμης κατοικίας του ασθενούς, ή τη διεύθυνση προσωρινής διαμονής για τους τουρίστες και άλλους προσωρινά διαμένοντες στην Ελλάδα. Συμπεριλαμβάνονται τόσο κρούσματα με ιστορικό ταξιδιού (“εισαγόμενα”) όσο και κρούσματα με πιθανή εγχώρια μετάδοση.

**Διάγραμμα 7: Χάρτης αθροιστικής επίπτωσης επιβεβαιωμένων κρουσμάτων COVID-19, 09 Ιανουαρίου 2022**

Με βάση τον τόπο μόνιμης κατοικίας, ή προσωρινής διαμονής (για τους προσωρινά διαμένοντες)

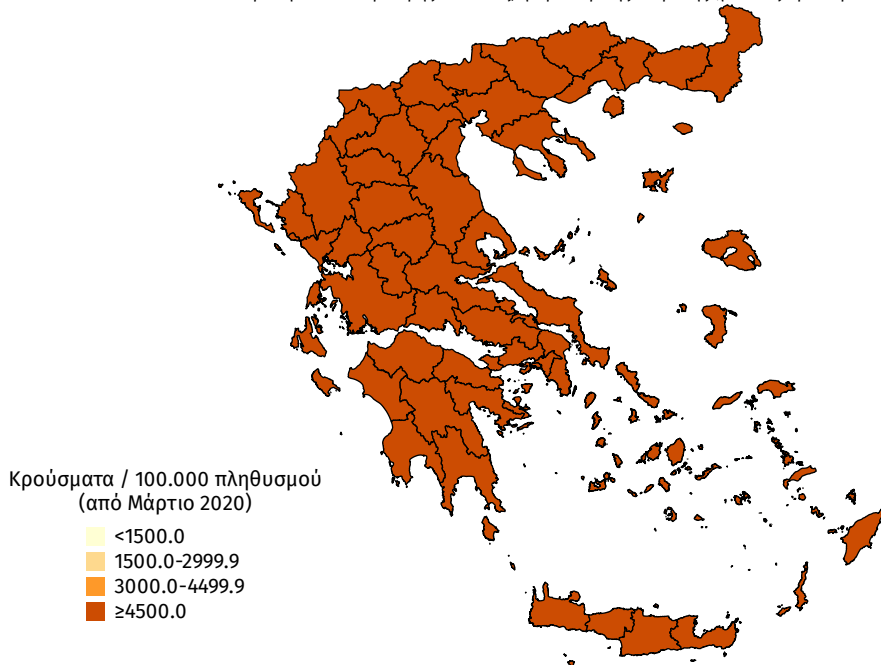

**Διάγραμμα 8: Χάρτης επίπτωσης τελευταίων δεκατεσσάρων ημερών επιβεβαιωμένων κρουσμάτων COVID-19, 09 Ιανουαρίου 2022**

Με βάση τον τόπο μόνιμης κατοικίας, ή προσωρινής διαμονής (για τους προσωρινά διαμένοντες)

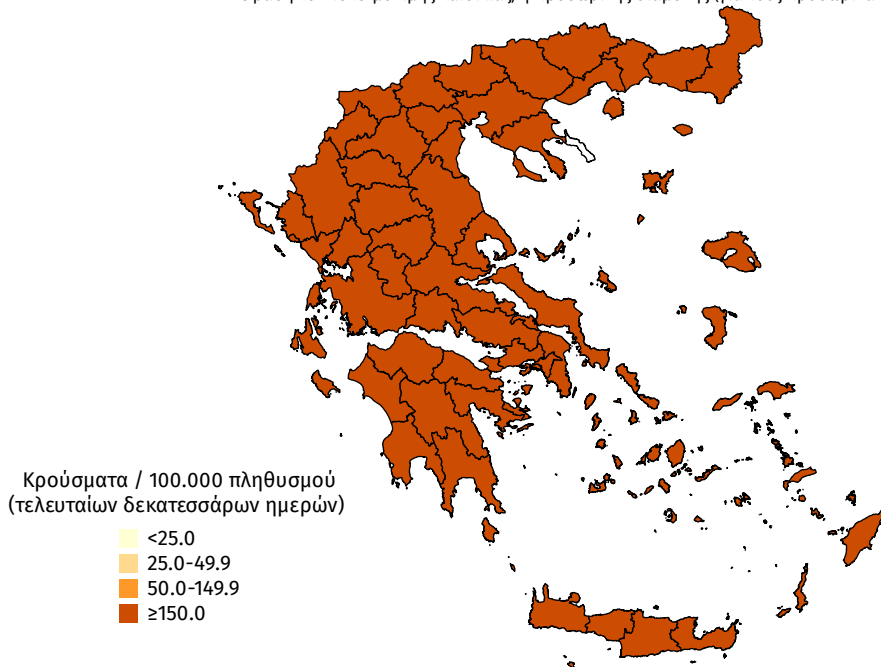

**Παράρτημα 1: Επιδημικές καμπύλες κρουσμάτων COVID-19** με βάση την δηλωθείσα διεύθυνση μόνιμης κατοικίας του κρούσματος ή τη διεύθυνση προσωρινής διαμονής για τους τουρίστες και άλλους προσωρινά διαμένοντες στην Ελλάδα. Συμπεριλαμβάνονται τόσο κρούσματα με ιστορικό ταξιδιού όσο και κρούσματα με πιθανή εγχώρια μετάδοση.

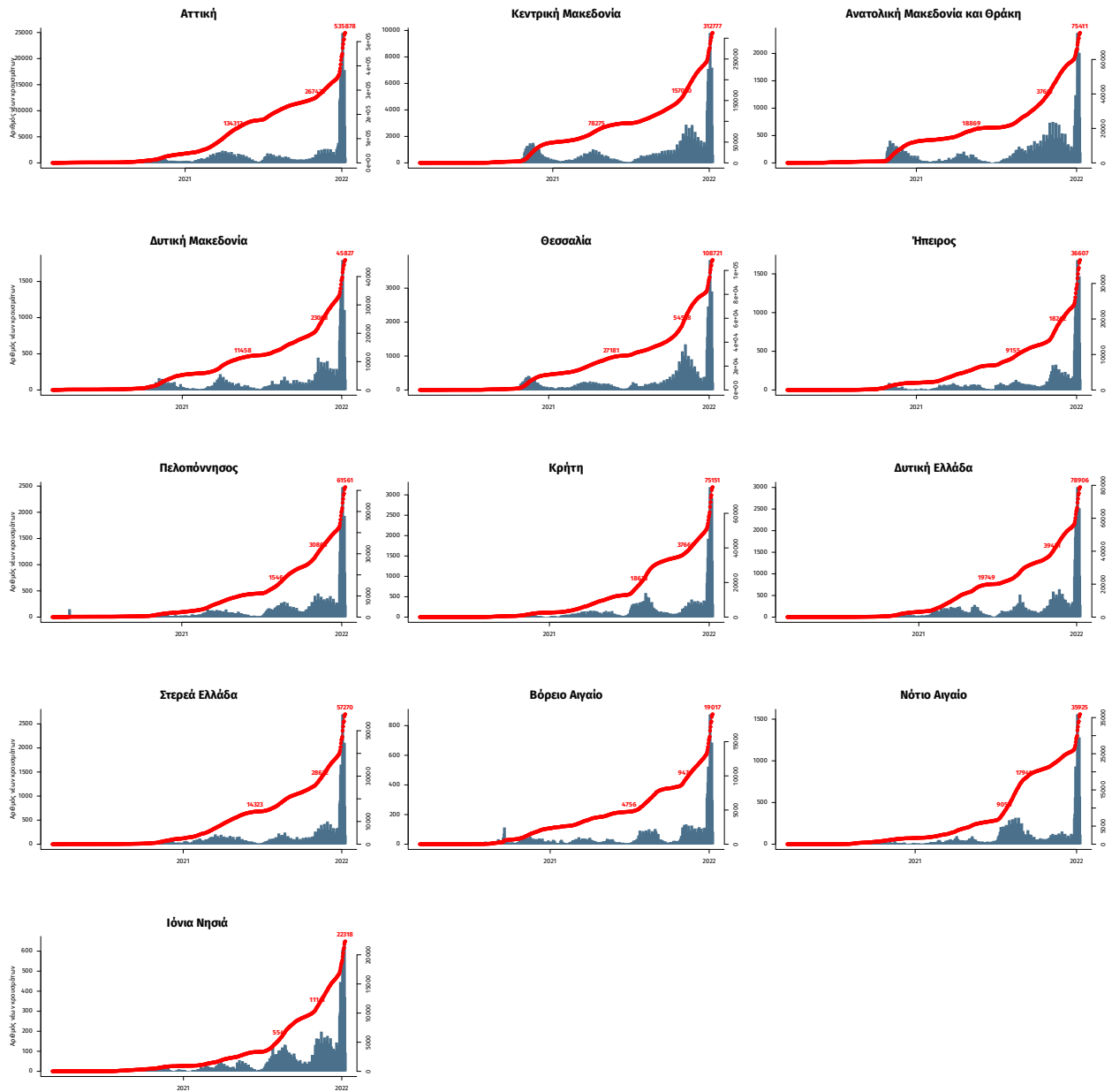

Σημ.: οι στήλες εκφράζουν τον αριθμό νέων κρουσμάτων με βάση την ημερομηνία λήψης εργαστηριακού δείγματος, και όχι με βάση την ημερομηνία ανακοίνωσης των κρουσμάτων.