



## Ημερήσια έκθεση επιδημιολογικής επιτήρησης λοιμωξης από το νέο κορωνοϊό (COVID-19)

Δεδομένα έως 10 Ιανουαρίου 2022, ώρα 15:00

### Εισαγωγή

Τα στοιχεία που παρουσιάζονται αφορούν περιστατικά από την επιδημιολογική επιτήρηση της νόσου από το νέο κορωνοϊό (COVID-19), με βάση τα δεδομένα που έχουν δηλωθεί στον ΕΟΔΥ και καταγραφεί μέχρι τις 10 Ιανουαρίου 2022 (ώρα 15:00).

Τα **νέα εργαστηριακά επιβεβαιωμένα κρούσματα** της νόσου που καταγράφηκαν τις τελευταίες 24 ώρες είναι **27.766**, εκ των οποίων **85** εντοπίστηκαν κατόπιν ελέγχων στις πύλες εισόδου της χώρας. Ο **συνολικός αριθμός** των κρουσμάτων ανέρχεται σε **1.535.382** (ημερήσια μεταβολή +1.8%), εκ των οποίων **49.9% άνδρες**. Με βάση τα επιβεβαιωμένα κρούσματα των τελευταίων 7 ημερών, 610 θεωρούνται σχετιζόμενα με ταξίδι από το εξωτερικό και 1.727 είναι σχετιζόμενα με ήδη γνωστό κρούσμα.

**Ημερήσια εξέλιξη της πανδημίας:** Η ημερήσια κατανομή των επιβεβαιωμένων κρουσμάτων είναι η ακόλουθη (η γραμμή παριστάνει την συνολική, αθροιστική κατανομή των κρουσμάτων).

Διάγραμμα 1: Αριθμός εργαστηριακά επιβεβαιωμένων κρουσμάτων COVID-19 στην Ελλάδα, 10 Ιανουαρίου 2022

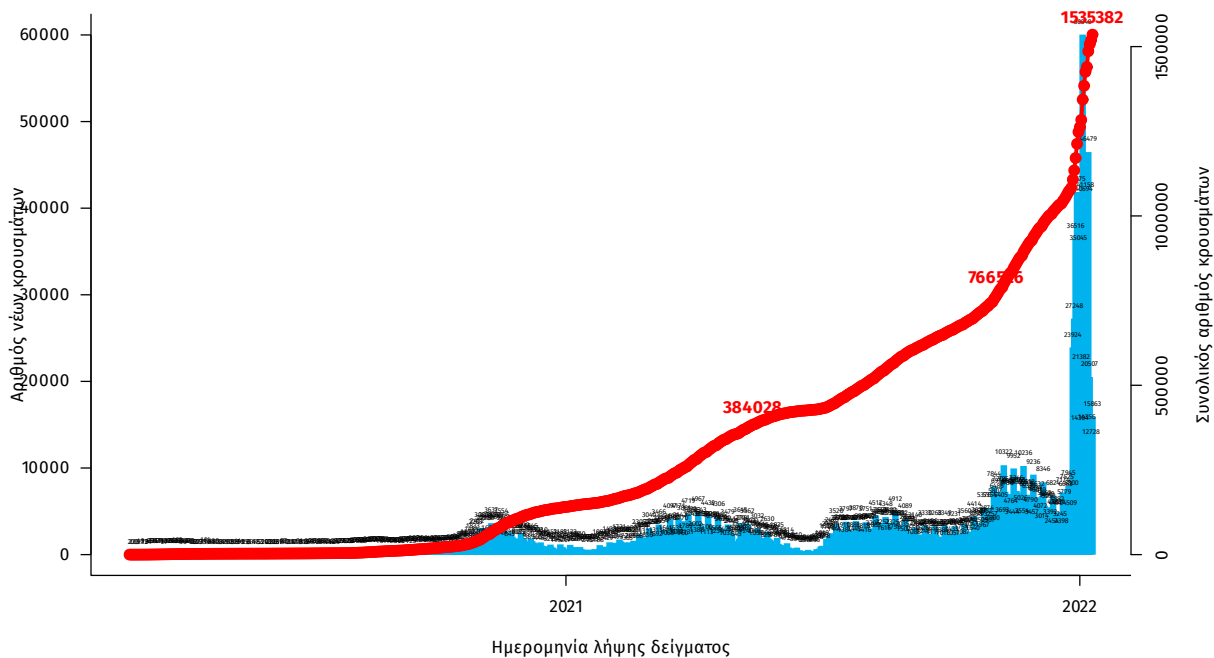

Σημ.: οι στήλες στο Διάγραμμα 1 εκφράζουν τον αριθμό νέων κρουσμάτων με βάση την ημερομηνία λήψης εργαστηριακού δείγματος, και όχι με βάση την ημερομηνία ανακοίνωσης των κρουσμάτων.

Οι νέοι **θάνατοι** ασθενών με COVID-19 είναι **85**, ενώ από την έναρξη της επιδημίας έχουν καταγραφεί συνολικά **21.479 θάνατοι**. Το 95.1% είχε υποκείμενο νόσημα ή/και ηλικία 70 ετών και άνω.

**Διάγραμμα 2: Αριθμός εργαστηριακά επιβεβαιωμένων θανάτων με COVID-19 στην Ελλάδα, 10 Ιανουαρίου 2022**

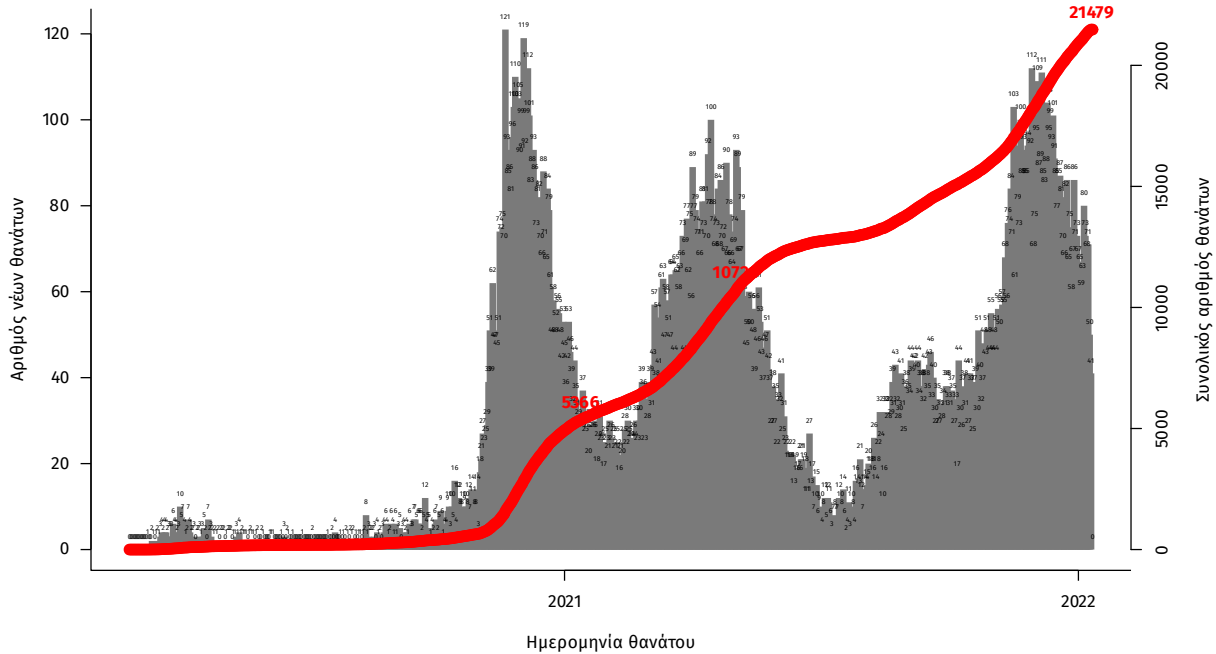

Σημ.: οι στήλες στο Διάγραμμα 2 εκφράζουν τον αριθμό νέων θανάτων με βάση την ημερομηνία θανάτου

Η διαχρονική εξέλιξη των συνολικών κρουσμάτων και συνολικού αριθμού των θανάτων ασθενών COVID-19 παρουσιάζεται στο ακόλουθο διάγραμμα.

**Διάγραμμα 3: Διαχρονική εξέλιξη εργαστηριακά επιβεβαιωμένων κρουσμάτων και θανάτων**

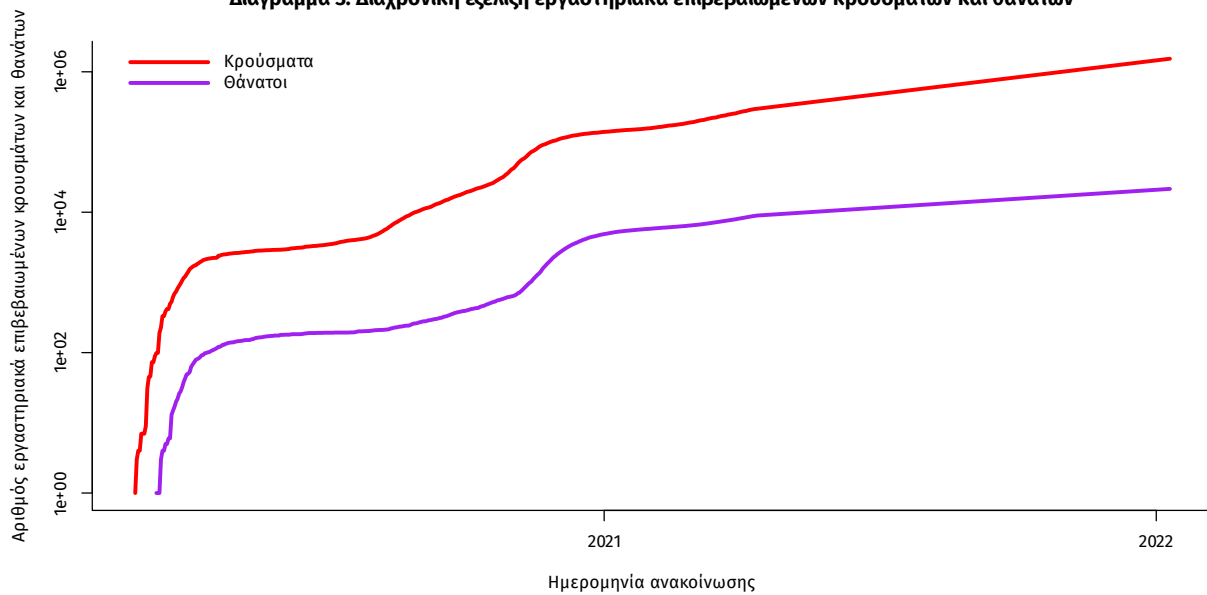

Σημ.: ευθεία γραμμή υποδηλώνει εκθετικό ρυθμό αύξησης της ασθένειας (σε λογαριθμική κλίμακα)

Ο αριθμός των ασθενών που νοσηλεύονται **διασωληνωμένοι** είναι **654** (57.6% άνδρες). Η **διάμεση ηλικία** τους είναι **64** έτη. Το 80.6% έχει υποκείμενο νόσημα ή/και ηλικία 70 ετών και άνω. Μεταξύ των ασθενών που νοσηλεύονται **διασωληνωμένοι**, **545 (83.33%)** είναι ανεμβολίαστοι ή μερικώς εμβολιασμένοι και **109 (16.67%)** είναι πλήρως εμβολιασμένοι. Από την αρχή της πανδημίας έχουν εξέλθει από τις ΜΕΘ **3.828** ασθενείς. Οι εισαγωγές<sup>1</sup> νέων ασθενών Covid-19 στα νοσοκομεία της επικράτειας είναι **536** (ημερήσια μεταβολή **-15.19%**). Ο μέσος όρος εισαγωγών του επταημέρου είναι **570** ασθενείς. Η διάμεση ηλικία των κρουσμάτων είναι **36** έτη (εύρος 0.2 έως 106 έτη), ενώ η διάμεση ηλικία των θανόντων είναι **78** έτη (εύρος 0.2 έως 106 έτη).

**Διάγραμμα 4:** Ηλικιακή Κατανομή κρουσμάτων, νοσηλευόμενων στις ΜΕΘ και ασθενών που απεβίωσαν από την αρχή της πανδημίας

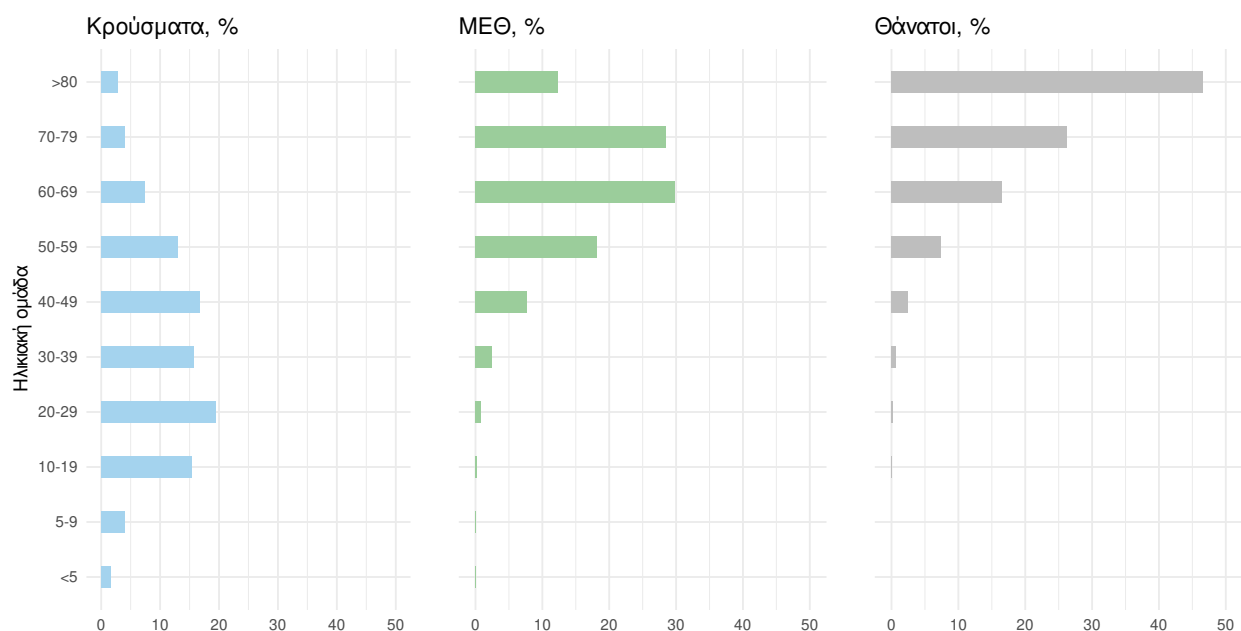

Ακολουθώς παρουσιάζεται η ηλικιακή κατανομή των (α) συνολικών κρουσμάτων, (β) των περιστατικών που κατέληξαν σε θάνατο και (γ) των ασθενών που νοσηλεύονται διασωληνωμένοι:

Πίνακας 1: Ηλικιακή κατανομή επιβεβαιωμένων κρουσμάτων COVID-19

	Σύνολο κρουσμάτων COVID-19*	Θάνατοι ασθενών με COVID-19	Νοσηλευόμενοι διασωληνωθέντες
<b>Σύνολο</b>			
0 – 17 ετών	262371 (17.1%)	4 (0.0%)	3 (0.5%)
18 – 39 ετών	597052 (39.0%)	174 (0.8%)	30 (4.6%)
40 – 64 ετών	518684 (33.9%)	3561 (16.6%)	293 (44.8%)
65 και άνω	152718 (10.0%)	17740 (82.6%)	328 (50.2%)
<b>Άνδρες</b>			
0 – 17 ετών	134930 (17.7%)	1 (0.0%)	0 (0.0%)
18 – 39 ετών	305793 (40.0%)	129 (1.1%)	21 (5.6%)
40 – 64 ετών	251263 (32.9%)	2356 (19.7%)	185 (49.1%)
65 και άνω	72026 (9.4%)	9491 (79.2%)	171 (45.4%)
<b>Γυναίκες</b>			
0 – 17 ετών	127440 (16.6%)	3 (0.0%)	3 (1.1%)
18 – 39 ετών	291253 (38.0%)	45 (0.5%)	9 (3.2%)
40 – 64 ετών	267406 (34.9%)	1205 (12.7%)	108 (39.0%)
65 και άνω	80686 (10.5%)	8249 (86.8%)	157 (56.7%)

\* Τα στοιχεία αφορούν τα κρούσματα εκείνα για τα οποία είναι γνωστή και επιβεβαιωμένη η ηλικία τους

<sup>1</sup>τα δεδομένα αφορούν τις εισαγωγές της προηγούμενης μέρας που έχουν δηλωθεί στο ΕΚΑΒ.

**Κατανομή ανακοινωθέντων εγχώριων κρουσμάτων:** Από το σύνολο των **27.766 νέων** κρουσμάτων του νέου ιού στη χώρα **105** είναι εισαγόμενα εκ των οποίων **85** εντοπίστηκαν κατόπιν ελέγχων στις πύλες εισόδου της χώρας . Η κατανομή των **27.661** νέων εγχώριων κρουσμάτων ανά Περιφερειακή Ενότητα παρουσιάζεται στον κατωτέρω πίνακα.<sup>2</sup>

Πίνακας 2: Ημερήσιος αριθμός και κρούσματα ανά 100.000 πληθυσμού επιβεβαιωμένων εγχώριων κρουσμάτων COVID-19 ανά περιφερειακή ενότητα στις 10 Ιανουαρίου 2022

ΠΕΡΙΦΕΡΕΙΑΚΗ ΕΝΟΤΗΤΑ	ΚΡΟΥΣΜΑΤΑ	ΜΕΣΟΣ ΟΡΟΣ ΚΡΟΥΣΜΑΤΩΝ ΤΩΝ ΤΕΛΕΥΤΑΙΩΝ 7 ΗΜΕΡΩΝ		ΚΡΟΥΣΜΑΤΑ ΑΝΑ 100000 ΠΛΗΘΥΣΜΟ		ΠΕΡΙΦΕΡΕΙΑΚΗ ΕΝΟΤΗΤΑ	ΚΡΟΥΣΜΑΤΑ	ΜΕΣΟΣ ΟΡΟΣ ΚΡΟΥΣΜΑΤΩΝ ΤΩΝ ΤΕΛΕΥΤΑΙΩΝ 7 ΗΜΕΡΩΝ		ΚΡΟΥΣΜΑΤΑ ΑΝΑ 100000 ΠΛΗΘΥΣΜΟ	
ΑΙΤΩΛΟΑΚΑΡΝΑΝΙΑΣ	429	405,29	203,51	ΚΟΡΙΝΘΙΑΣ	425	402,29	292,94				
ΑΝΑΤΟΛΙΚΗΣ ΑΤΤΙΚΗΣ	1272	1221,00	253,21	ΚΩ	77	62,57	223,86				
ΑΝΔΡΟΥ	17	14,29	184,36	ΛΑΚΩΝΙΑΣ	108	115,29	121,16				
ΑΡΓΟΛΙΔΑΣ	258	240,00	265,86	ΛΑΡΙΣΣΑΣ	746	771,29	262,38				
ΑΡΚΑΔΙΑΣ	171	182,29	197,27	ΛΑΣΙΘΙΟΥ	151	171,29	200,32				
ΑΡΤΑΣ	178	158,14	262,24	ΛΕΣΒΟΥ	205	192,14	237,17				
ΑΧΑΪΑΣ	1010	898,14	325,49	ΛΕΥΚΑΔΑΣ	60	66,43	253,24				
ΒΟΙΩΤΙΑΣ	289	285,71	245,08	ΛΗΜΝΟΥ	30	29,71	173,79				
ΒΟΡΕΙΟΥ ΤΟΜΕΑ ΑΘΗΝΩΝ	1315	1484,14	222,25	ΜΑΓΝΗΣΙΑΣ	443	418,29	233,15				
ΓΡΕΒΕΝΩΝ	71	61,57	223,57	ΜΕΣΣΗΝΙΑΣ	284	299,29	177,55				
ΔΡΑΜΑΣ	280	222,14	284,88	ΜΗΛΟΥ	6	3,43	60,41				
ΔΥΤΙΚΗΣ ΑΤΤΙΚΗΣ	426	403,14	264,72	ΜΥΚΟΝΟΥ	33	23,86	325,64				
ΔΥΤΙΚΟΥ ΤΟΜΕΑ ΑΘΗΝΩΝ	1326	1339,43	270,79	ΝΑΞΟΥ	29	30,43	139,18				
ΕΒΡΟΥ	316	341,71	213,59	ΝΗΣΩΝ	194	174,43	259,88				
ΕΥΒΟΙΑΣ	523	512,29	248,08	ΝΟΤΙΟΥ ΤΟΜΕΑ ΑΘΗΝΩΝ	1174	1199,14	221,58				
ΕΥΡΥΤΑΝΙΑΣ	32	30,57	159,35	ΞΑΝΘΗΣ	162	156,71	145,65				
ΖΑΚΥΝΘΟΥ	93	92,29	228,17	ΠΑΡΟΥ	21	21,71	140,69				
ΗΛΕΙΑΣ	340	300,86	213,43	ΠΕΙΡΑΪΩΣ	1509	1398,00	336,08				
ΗΜΑΘΙΑΣ	268	253,43	190,6	ΠΕΛΛΑΣ	233	192,43	166,81				
ΗΡΑΚΛΕΙΟΥ	1053	940,00	344,69	ΠΕΡΙΪΑΣ	371	337,71	292,82				
ΘΑΣΟΥ	23	19,29	167,03	ΠΡΕΒΕΖΑΣ	138	141,29	240,04				
ΘΕΣΠΡΩΤΙΑΣ	104	115,57	238,6	ΡΕΘΥΜΝΟΥ	319	295,00	372,62				
ΘΕΣΣΑΛΟΝΙΚΗΣ	2741	2937,43	246,87	ΡΟΔΟΠΗΣ	182	141,14	162,44				
ΘΗΡΑΣ	58	39,14	307,15	ΡΟΔΟΥ	394	418,14	328,8				
ΙΟΑΝΝΙΝΩΝ	464	446,71	276,35	ΣΑΜΟΥ	49	41,14	148,59				
ΚΑΒΑΛΑΣ	318	290,14	254,57	ΣΕΡΡΩΝ	251	303,57	142,27				
ΚΑΛΥΜΝΟΥ	41	50,00	139,21	ΣΠΟΡΑΔΩΝ	14	20,00	101,46				
ΚΑΡΔΙΤΣΑΣ	260	247,14	228,99	ΣΥΡΟΥ	28	45,86	130,19				
ΚΑΡΠΑΘΟΥ	11	6,86	150,48	ΤΗΝΟΥ	10	18,43	115,79				
ΚΑΣΤΟΡΙΑΣ	167	136,00	331,86	ΤΡΙΚΑΛΩΝ	296	291,57	225,81				
ΚΕΑΣ - ΚΥΘΝΟΥ	8	3,86	204,55	ΦΘΙΩΤΙΔΑΣ	306	301,57	193,39				
ΚΕΝΤΡΙΚΟΥ ΤΟΜΕΑ ΑΘΗΝΩΝ	2755	3023,43	267,6	ΦΩΚΙΔΙΑΣ	175	139,00	340,37				
ΚΕΡΚΥΡΑΣ	207	208,29	198,33	ΦΩΚΙΑΣ	73	82,43	180,95				
ΚΕΦΑΛΛΗΝΙΑΣ	62	67,29	173,18	ΧΑΛΚΙΔΙΚΗΣ	173	171,14	163,35				
ΚΙΛΙΚΙΑΣ	125	105,71	155,44	ΧΑΝΙΩΝ	641	529,86	409,36				
ΚΟΖΑΝΗΣ	398	397,00	264,99	ΧΙΟΥ	126	120,00	239,21				
				ΥΠΟ ΔΙΕΡΕΥΝΗΣΗ	787						

<sup>2</sup>Η παρούσα κατανομή δύναται να τροποποιηθεί ανάλογα τα διαθέσιμα επιδημιολογικά δεδομένα, αναγράφονται μόνο οι ΠΕ με καταγεγραμμένα κρούσματα

**Δείγματα που έχουν ελεγχθεί:** Από την 1η Ιανουαρίου 2020 μέχρι σήμερα, στα εργαστήρια που διενεργούν ελέγχους για τον νέο κορωνοϊό (SARS-CoV-2) και που δηλώνουν συστηματικά το σύνολο των δειγμάτων που ελέγχουν, έχουν συνολικά ελεγχθεί **8.681.368** κλινικά δείγματα ενώ από Μονάδες Υγείας και Κλιμάκια του ΕΟΔΥ που διενεργούν ελέγχους Rapid Ag έχουν ελεγχθεί **41.835.474** δείγματα. Ο μέσος όρος του επταήμερου είναι **363.031** δειγματοληπτικοί έλεγχοι.

**Αυτοδιαγνωστικοί έλεγχοι (Self-tests):** Έως 09 Ιανουαρίου 2022, έχουν καταγραφεί ηλεκτρονικά **68.314.225** δηλώσεις αποτελέσματος αυτοδιαγνωστικού ελέγχου, ενώ **3.966.632** άτομα προσήλθαν για επανέλεγχο.

**Μαζικές Δειγματοληψίες ΕΟΔΥ:** Στις 09 Ιανουαρίου 2022, πραγματοποιήθηκαν 38 δράσεις δειγματοληπτικών ελέγχων από τις Κινητές Ομάδες Υγείας (ΚΟΜΥ) του ΕΟΔΥ, στις οποίες διενεργήθηκαν 16.622 έλεγχοι Rapid Ag και ανευρέθηκαν 2.083 θετικά (12,53%).

**Διάγραμμα 5: Ελεγχθέντα δείγματα COVID-19, 10 Ιανουαρίου 2022**

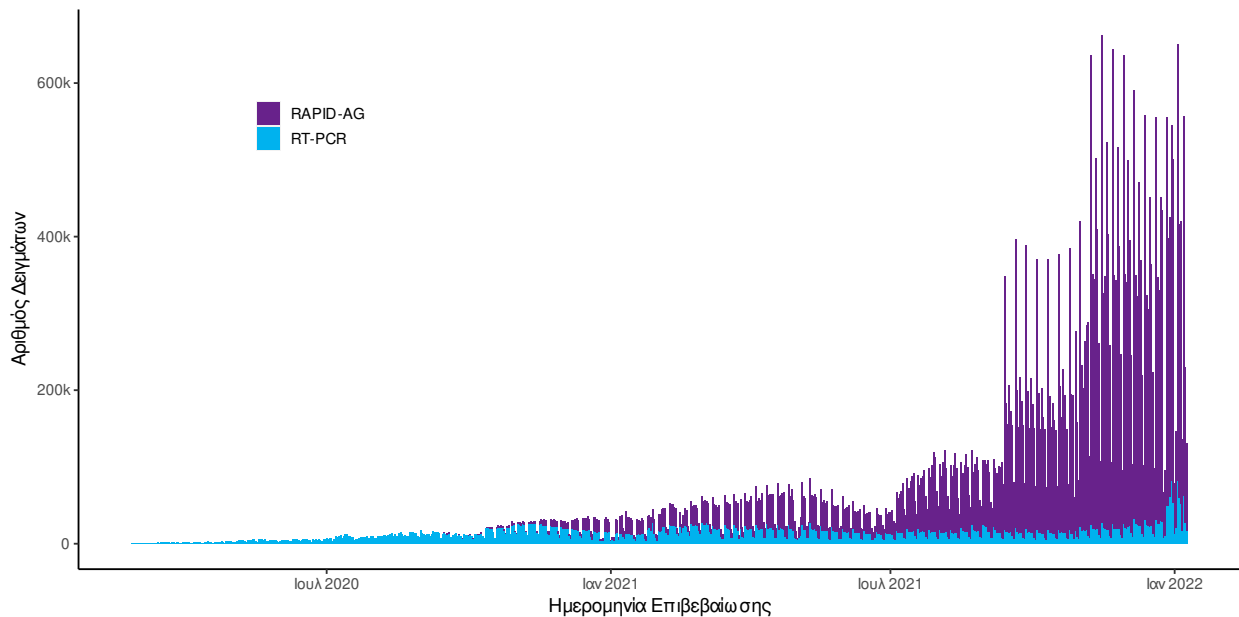

**Διάγραμμα 6: Ελεγχθέντα δείγματα αυτοδιαγνωστικών ελέγχων COVID-19, 10 Ιανουαρίου 2022**

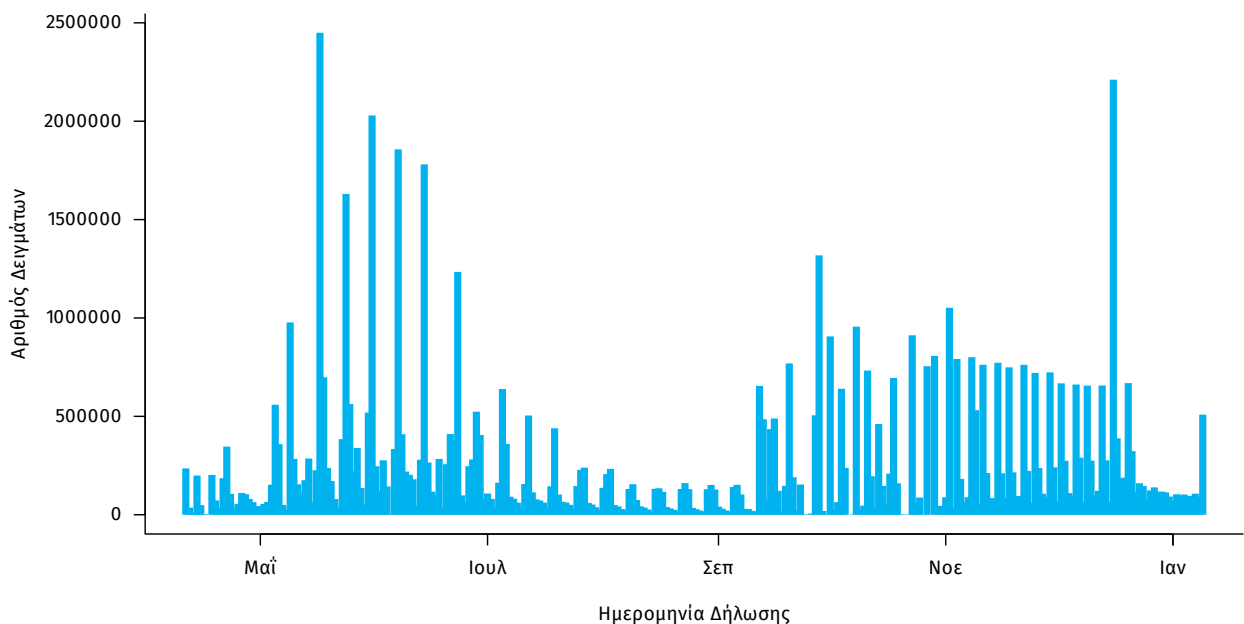

**Γεωγραφική διασπορά:** Ο χάρτης αποτυπώνει τη γεωγραφική κατανομή των συνολικών κρουσμάτων COVID-19 (από την αρχή της επιδημίας) ανά Περιφερειακή Ενότητα της χώρας, με βάση την δηλωθείσα διεύθυνση μόνιμης κατοικίας του ασθενούς, ή τη διεύθυνση προσωρινής διαμονής για τους τουρίστες και άλλους προσωρινά διαμένοντες στην Ελλάδα. Συμπεριλαμβάνονται τόσο κρούσματα με ιστορικό ταξιδιού (“εισαγόμενα”) όσο και κρούσματα με πιθανή εγχώρια μετάδοση.

**Διάγραμμα 7: Χάρτης αθροιστικής επίπτωσης επιβεβαιωμένων κρουσμάτων COVID-19, 10 Ιανουαρίου 2022**

Με βάση τον τόπο μόνιμης κατοικίας, ή προσωρινής διαμονής (για τους προσωρινά διαμένοντες)

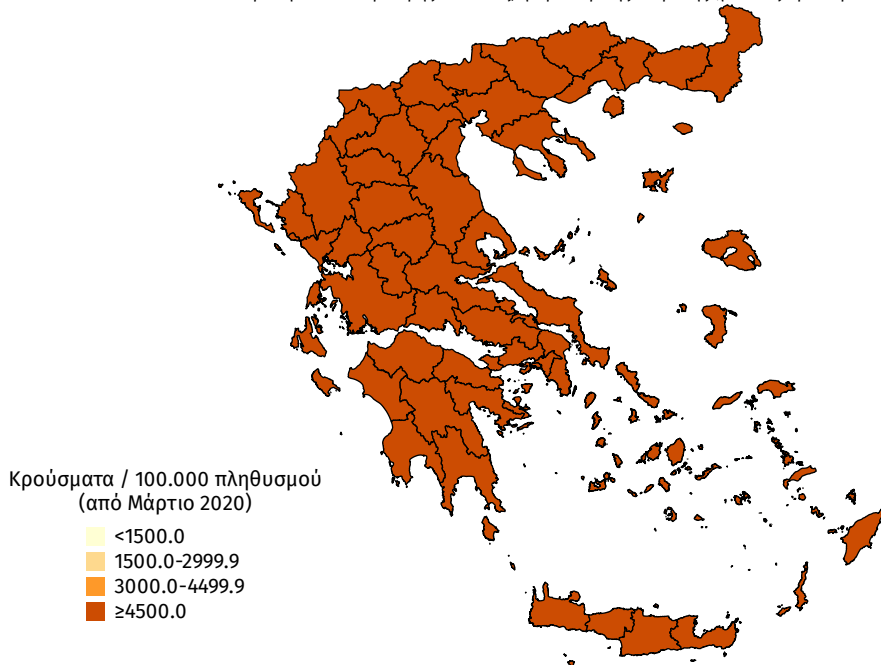

**Διάγραμμα 8: Χάρτης επίπτωσης τελευταίων δεκατεσσάρων ημερών επιβεβαιωμένων κρουσμάτων COVID-19, 10 Ιανουαρίου 2022**

Με βάση τον τόπο μόνιμης κατοικίας, ή προσωρινής διαμονής (για τους προσωρινά διαμένοντες)

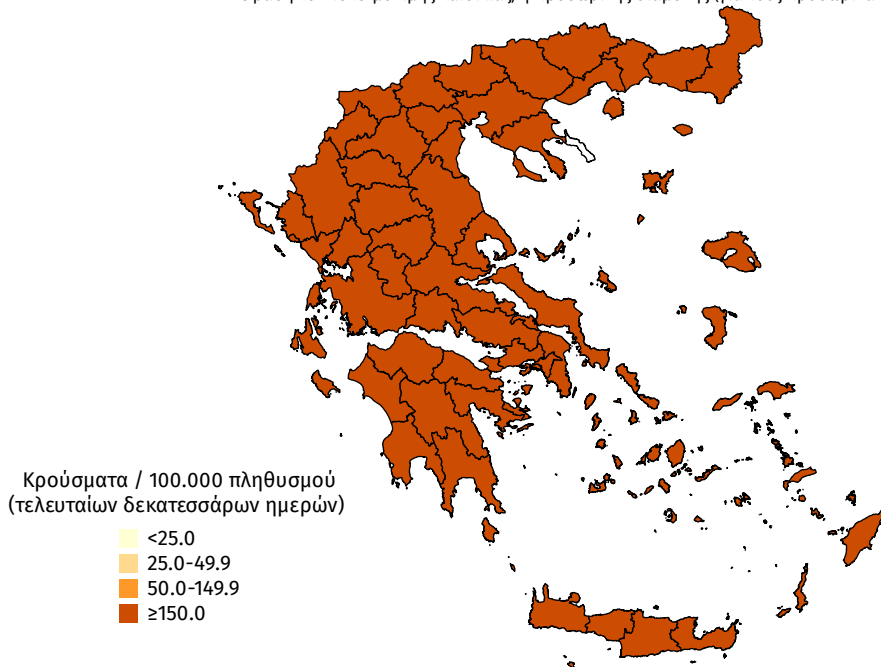

**Παράρτημα 1: Επιδημικές καμπύλες κρουσμάτων COVID-19 με βάση την δηλωθείσα διεύθυνση μόνιμης κατοικίας του κρούσματος ή τη διεύθυνση προσωρινής διαμονής για τους τουρίστες και άλλους προσωρινά διαμένοντες στην Ελλάδα. Συμπεριλαμβάνονται τόσο κρούσματα με ιστορικό ταξιδιού όσο και κρούσματα με πιθανή εγχώρια μετάδοση.**

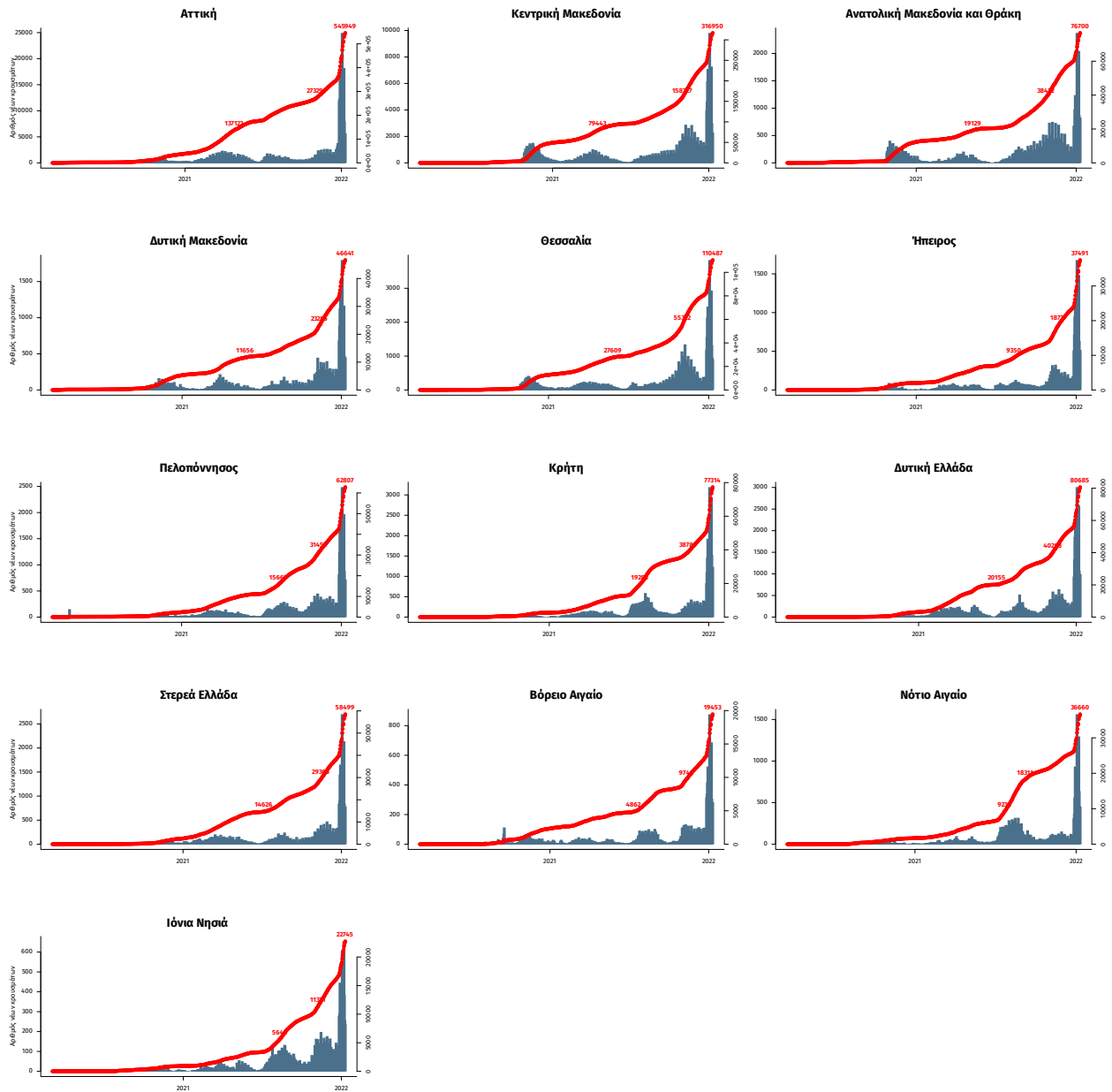

Σημ.: οι στήλες εκφράζουν τον αριθμό νέων κρουσμάτων με βάση την ημερομηνία λήψης εργαστηριακού δείγματος, και όχι με βάση την ημερομηνία ανακοίνωσης των κρουσμάτων.