



Ημερήσια έκθεση επιδημιολογικής επιτήρησης λοιμωξης από το νέο κορωνοϊό (COVID-19) ISO WEEK 03

Δεδομένα έως 26 Ιανουαρίου 2022, ώρα 15:00

Εισαγωγή

Τα στοιχεία που παρουσιάζονται αφορούν περιστατικά από την επιδημιολογική επιτήρηση της νόσου από το νέο κορωνοϊό (COVID-19), με βάση τα δεδομένα που έχουν δηλωθεί στον ΕΟΔΥ και καταγραφεί μέχρι τις 26 Ιανουαρίου 2022 (ώρα 15:00).

Τα **νέα εργαστηριακά επιβεβαιωμένα κρούσματα** της νόσου που καταγράφηκαν τις τελευταίες 24 ώρες είναι **17.960**, εκ των οποίων **66** εντοπίστηκαν κατόπιν ελέγχων στις πύλες εισόδου της χώρας. Ο **συνολικός αριθμός** των κρουσμάτων ανέρχεται σε **1.848.223** (ημερήσια μεταβολή +1.0%), εκ των οποίων **49.8% άνδρες**. Με βάση τα επιβεβαιωμένα κρούσματα των τελευταίων 7 ημερών, 381 θεωρούνται σχετιζόμενα με ταξίδι από το εξωτερικό και 1.372 είναι σχετιζόμενα με ήδη γνωστό κρούσμα.

Το R_t για την επικράτεια βάσει των κρουσμάτων εκτιμάται σε **0.95 (95% ΔΕ: 0.86 - 1.05)**

Ημερήσια εξέλιξη της πανδημίας: Η ημερήσια κατανομή των επιβεβαιωμένων κρουσμάτων είναι η ακόλουθη (η γραμμή παριστάνει την συνολική, αθροιστική κατανομή των κρουσμάτων).

Διάγραμμα 1: Αριθμός εργαστηριακά επιβεβαιωμένων κρουσμάτων COVID-19 στην Ελλάδα, 26 Ιανουαρίου 2022

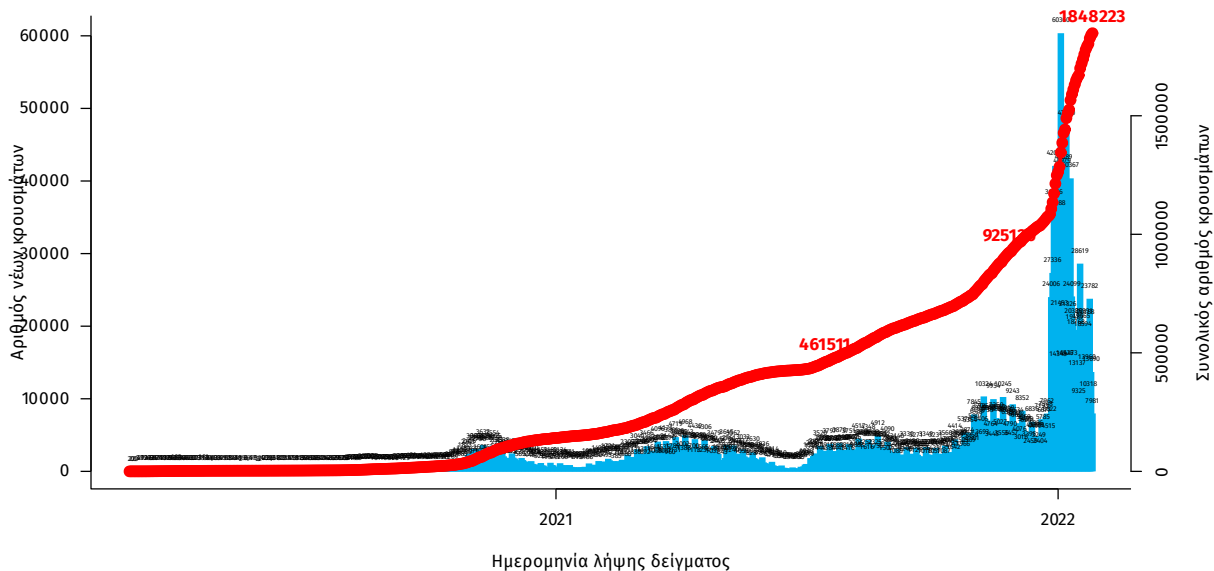

Σημ.: οι στήλες στο Διάγραμμα 1 εκφράζουν τον αριθμό νέων κρουσμάτων με βάση την ημερομηνία λήψης εργαστηριακού δείγματος, και όχι με βάση την ημερομηνία ανακοίνωσης των κρουσμάτων.

Οι νέοι **θάνατοι** ασθενών με COVID-19 είναι **115**, ενώ από την έναρξη της επιδημίας έχουν καταγραφεί συνολικά **22.970 θάνατοι**.¹ Το 95.0% είχε υποκείμενο νόσημα ή/και ηλικία 70 ετών και άνω.

Διάγραμμα 2: Αριθμός εργαστηριακά επιβεβαιωμένων θανάτων με COVID-19 στην Ελλάδα, 26 Ιανουαρίου 2022

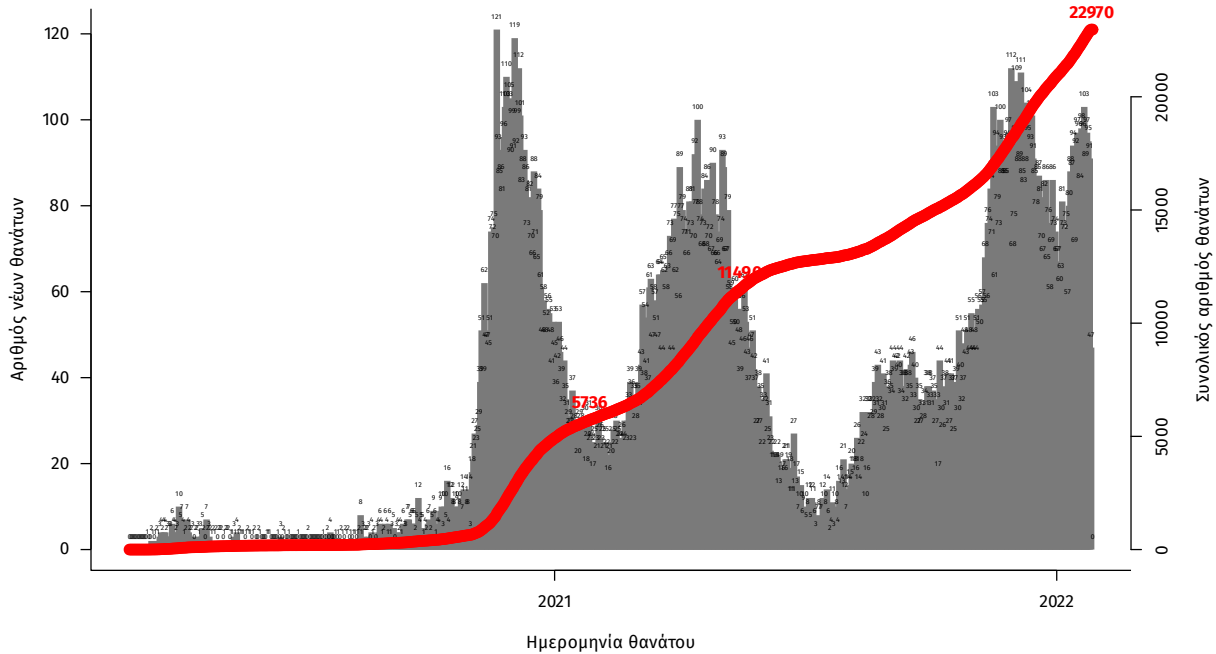

Σημ.: οι στήλες στο Διάγραμμα 2 εκφράζουν τον αριθμό νέων θανάτων με βάση την ημερομηνία θανάτου

Η διαχρονική εξέλιξη των συνολικών κρουσμάτων και συνολικού αριθμού των θανάτων ασθενών COVID-19 παρουσιάζεται στο ακόλουθο διάγραμμα.

Διάγραμμα 3: Διαχρονική εξέλιξη εργαστηριακά επιβεβαιωμένων κρουσμάτων και θανάτων

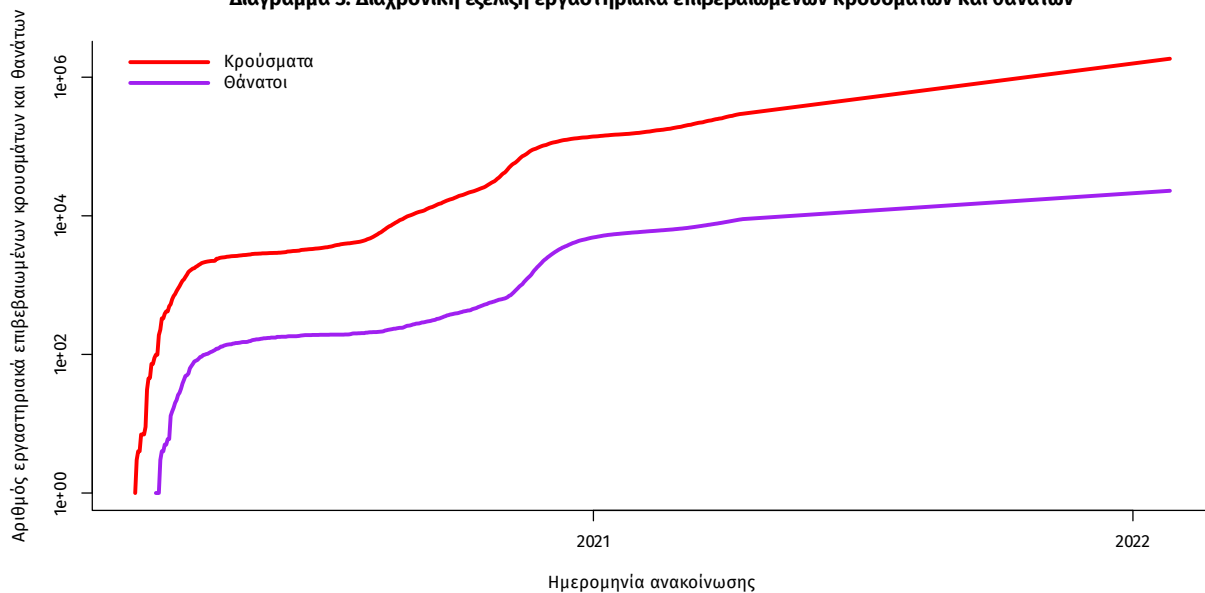

Σημ.: ευθεία γραμμή υποδηλώνει εκθετικό ρυθμό αύξησης της ασθένειας (σε λογαριθμική κλίμακα)

¹Πραγματοποιήθηκε ενσωμάτωση θανάτων που καταγράφηκαν με καθυστέρηση στο Εθνικό Μητρώο COVID19.

Ο αριθμός των ασθενών που νοσηλεύονται **διασωληνωμένοι** είναι **646** (60.2% άνδρες). Η **διάμεση ηλικία** τους είναι **66** έτη. Το 82.7% έχει υποκείμενο νόσημα ή/και ηλικία 70 ετών και άνω. Μεταξύ των ασθενών που νοσηλεύονται **διασωληνωμένοι**, **518 (80.19%)** είναι ανεμβολίαστοι ή μερικώς εμβολιασμένοι και **128 (19.81%)** είναι πλήρως εμβολιασμένοι. Από την αρχή της πανδημίας έχουν εξέλθει από τις ΜΕΘ **3.993** ασθενείς. Οι εισαγωγές² νέων ασθενών Covid-19 στα νοσοκομεία της επικράτειας είναι **395** (ημερήσια μεταβολή **-8.56%**). Ο μέσος όρος εισαγωγών του επταημέρου είναι **462** ασθενείς. Η διάμεση ηλικία των κρουσμάτων είναι **35** έτη (εύρος 0.2 έως 106 έτη), ενώ η διάμεση ηλικία των θανόντων είναι **78** έτη (εύρος 0.2 έως 106 έτη).

Διάγραμμα 4: Ηλικιακή Κατανομή κρουσμάτων, νοσηλευόμενων στις ΜΕΘ και ασθενών που απεβίωσαν από την αρχή της πανδημίας

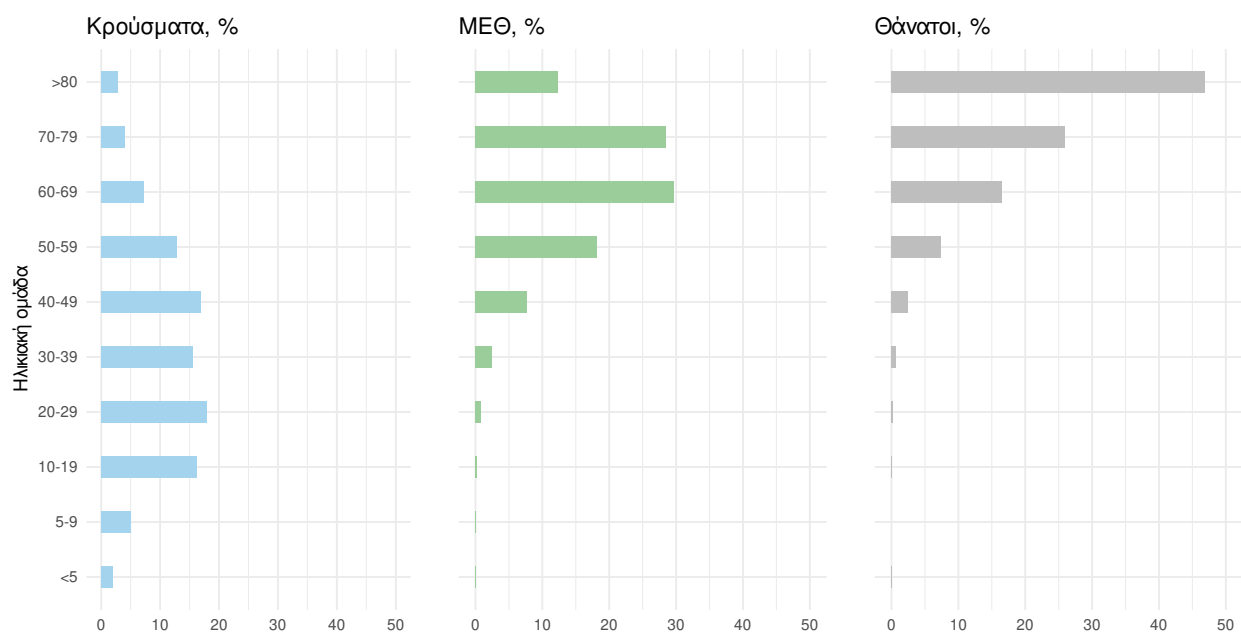

Ακολουθώς παρουσιάζεται η ηλικιακή κατανομή των (α) συνολικών κρουσμάτων, (β) των περιστατικών που κατέληξαν σε θάνατο και (γ) των ασθενών που νοσηλεύονται διασωληνωμένοι:

Πίνακας 1: Ηλικιακή κατανομή επιβεβαιωμένων κρουσμάτων COVID-19

	Σύνολο κρουσμάτων COVID-19*	Θάνατοι ασθενών με COVID-19	Νοσηλευόμενοι διασωληνωθέντες
Σύνολο			
0 – 17 ετών	358515 (19.4%)	7 (0.0%)	0 (0.0%)
18 – 39 ετών	683608 (37.1%)	187 (0.8%)	28 (4.3%)
40 – 64 ετών	621929 (33.7%)	3804 (16.6%)	262 (40.6%)
65 και άνω	179614 (9.7%)	18972 (82.6%)	356 (55.1%)
Άνδρες			
0 – 17 ετών	185741 (20.2%)	3 (0.0%)	0 (0.0%)
18 – 39 ετών	346278 (37.7%)	141 (1.1%)	16 (4.1%)
40 – 64 ετών	300713 (32.8%)	2504 (19.7%)	172 (44.3%)
65 και άνω	84888 (9.3%)	10086 (79.2%)	200 (51.5%)
Γυναίκες			
0 – 17 ετών	172773 (18.7%)	4 (0.0%)	0 (0.0%)
18 – 39 ετών	337324 (36.4%)	46 (0.4%)	12 (4.7%)
40 – 64 ετών	321201 (34.7%)	1300 (12.7%)	90 (34.9%)
65 και άνω	94720 (10.2%)	8886 (86.8%)	156 (60.5%)

* Τα στοιχεία αφορούν τα κρούσματα εκείνα για τα οποία είναι γνωστή και επιβεβαιωμένη η ηλικία τους

²τα δεδομένα αφορούν τις εισαγωγές της προηγούμενης μέρας που έχουν δηλωθεί στο ΕΚΑΒ.

Κατανομή ανακωινωθέντων εγχώριων κρουσμάτων: Από το σύνολο των **17.960 νέων** κρουσμάτων του νέου ιού στη χώρα **66** είναι εισαγόμενα εκ των οποίων **66** εντοπίστηκαν κατόπιν ελέγχων στις πύλες εισόδου της χώρας . Η κατανομή των **17.894** νέων εγχώριων κρουσμάτων ανά Περιφερειακή Ενότητα παρουσιάζεται στον κατωτέρω πίνακα.³

Πίνακας 2: Ημερήσιος αριθμός και κρούσματα ανά 100.000 πληθυσμού επιβεβαιωμένων εγχώριων κρουσμάτων COVID-19 ανά περιφερειακή ενότητα στις 26 Ιανουαρίου 2022. ⁴

ΠΕΡΙΦΕΡΕΙΑΚΗ ΕΝΟΤΗΤΑ	ΚΡΟΥΣΜΑΤΑ	ΜΕΣΟΣ ΟΡΟΣ ΚΡΟΥΣΜΑΤΩΝ ΤΩΝ ΤΕΛΕΥΤΑΙΩΝ 7 ΗΜΕΡΩΝ		ΚΡΟΥΣΜΑΤΑ ΑΝΑ 100000 ΠΛΗΘΥΣΜΟ			
		ΚΡΟΥΣΜΑΤΑ	ΜΕΣΟΣ ΟΡΟΣ ΚΡΟΥΣΜΑΤΩΝ ΤΩΝ ΤΕΛΕΥΤΑΙΩΝ 7 ΗΜΕΡΩΝ	ΚΡΟΥΣΜΑΤΑ	ΜΕΣΟΣ ΟΡΟΣ ΚΡΟΥΣΜΑΤΩΝ ΤΩΝ ΤΕΛΕΥΤΑΙΩΝ 7 ΗΜΕΡΩΝ		
ΑΠΙΟ ΟΡΟΣ	2	0,43	110,44	ΚΟΡΙΝΘΙΑΣ	277	232,71	190,93
ΑΙΤΩΛΟΑΚΑΡΝΑΝΙΑΣ	353	257,29	167,46	ΚΩ	60	60,00	174,44
ΑΝΑΤΟΛΙΚΗΣ ΑΤΤΙΚΗΣ	701	648,00	139,54	ΛΑΚΩΝΙΑΣ	78	71,43	87,5
ΑΝΔΡΟΥ	16	6,43	173,52	ΛΑΡΙΣΣΑΣ	482	407,71	169,52
ΑΡΓΟΛΙΔΑΣ	161	155,71	165,9	ΛΑΣΙΘΙΟΥ	140	138,29	185,72
ΑΡΚΑΔΙΑΣ	108	83,71	124,59	ΛΕΣΒΟΥ	227	164,86	262,62
ΑΡΤΑΣ	182	136,29	268,13	ΛΕΥΚΑΔΑΣ	53	37,43	223,69
ΑΧΑΪΑΣ	637	551,71	205,29	ΛΗΜΝΟΥ	55	28,14	318,62
ΒΟΙΩΤΙΑΣ	132	124,57	111,94	ΜΑΓΝΗΣΙΑΣ	288	217,14	151,57
ΒΟΡΕΙΟΥ ΤΟΜΕΑ ΑΘΗΝΩΝ	536	631,57	90,59	ΜΕΣΣΗΝΙΑΣ	263	210,57	164,42
ΓΡΕΒΕΝΩΝ	17	17,57	53,53	ΜΗΛΟΥ	6	4,43	60,41
ΔΡΑΜΑΣ	135	124,86	137,35	ΜΥΚΟΝΟΥ	63	58,71	621,67
ΔΥΤΙΚΗΣ ΑΤΤΙΚΗΣ	293	298,43	182,07	ΝΑΞΟΥ	53	43,14	254,36
ΔΥΤΙΚΟΥ ΤΟΜΕΑ ΑΘΗΝΩΝ	721	678,00	147,24	ΝΗΣΩΝ	124	93,43	166,11
ΕΒΡΟΥ	398	323,14	269,02	ΝΟΤΙΟΥ ΤΟΜΕΑ ΑΘΗΝΩΝ	606	577,29	114,38
ΕΥΒΟΙΑΣ	393	269,57	186,42	ΞΑΝΘΗΣ	214	180,86	192,41
ΕΥΡΥΤΑΝΙΑΣ	31	17,43	154,37	ΠΑΡΟΥ	27	19,14	180,89
ΖΑΚΥΝΘΟΥ	95	72,86	233,08	ΠΕΙΡΑΪΩΣ	860	825,00	191,54
ΗΛΕΙΑΣ	185	172,43	116,13	ΠΕΛΛΑΣ	201	153,57	143,9
ΗΜΑΘΙΑΣ	235	172,29	167,13	ΠΕΡΙΪΑΣ	262	203,57	206,79
ΗΡΑΚΛΕΙΟΥ	602	651,71	197,06	ΠΡΕΒΕΖΑΣ	76	64,00	132,19
ΘΑΣΟΥ	18	14,71	130,72	ΡΕΘΥΜΝΟΥ	266	223,43	310,71
ΘΕΣΠΡΩΤΙΑΣ	71	61,71	162,89	ΡΟΔΟΠΗΣ	296	192,71	264,19
ΘΕΣΣΑΛΟΝΙΚΗΣ	2005	1603,29	180,58	ΡΟΔΟΥ	320	289,29	267,04
ΘΗΡΑΣ	73	62,29	386,59	ΣΑΜΟΥ	87	64,29	263,82
ΙΘΑΚΗΣ	3	3,14	92,85	ΣΕΡΡΩΝ	138	124,71	78,22
ΙΚΑΡΙΑΣ	14	3,71	141,67	ΣΠΟΡΑΔΩΝ	43	23,43	311,64
ΙΩΑΝΝΙΝΩΝ	318	234,57	189,4	ΣΥΡΟΥ	27	20,29	125,54
ΚΑΒΑΛΑΣ	220	175,00	176,12	ΤΗΝΟΥ	13	15,43	150,53
ΚΑΛΥΜΝΟΥ	76	51,43	258,05	ΤΡΙΚΑΛΩΝ	217	168,14	165,54
ΚΑΡΔΙΤΣΑΣ	146	101,29	128,58	ΦΘΙΩΤΙΔΑΣ	135	123,71	85,32
ΚΑΡΠΑΘΟΥ	9	8,71	123,12	ΦΛΩΡΙΝΑΣ	36	38,71	70,02
ΚΑΣΤΟΡΙΑΣ	125	99,43	248,4	ΦΩΚΙΔΑΣ	36	26,43	89,23
ΚΕΝΤΡΙΚΟΥ ΤΟΜΕΑ ΑΘΗΝΩΝ	1196	1374,29	116,17	ΧΑΛΚΙΔΙΚΗΣ	243	195,00	229,44
ΚΕΡΚΥΡΑΣ	238	178,71	228,03	ΧΑΝΙΩΝ	343	408,43	219,05
ΚΕΦΑΛΛΗΝΙΑΣ	58	51,57	162,01	ΧΙΟΥ	134	89,00	254,39
ΚΙΛΚΙΣ	106	74,43	131,81	ΥΠΟ ΔΙΕΡΕΥΝΗΣΗ	366		
ΚΟΖΑΝΗΣ	170	161,57	113,19				

³ Η παρούσα κατανομή δύναται να τροποποιηθεί ανάλογα τα διαθέσιμα επιδημιολογικά δεδομένα, αναγράφονται μόνο οι ΠΕ με καταγεγραμμένα κρούσματα

⁴ Ο υπολογισμός των κρουσμάτων ανά 100.000 πληθυσμού πραγματοποιείται με βάση τον μόνιμο πληθυσμό.

Δείγματα που έχουν ελεγχθεί: Από την 1η Ιανουαρίου 2020 μέχρι σήμερα, στα εργαστήρια που διενεργούν ελέγχους για τον νέο κορωνοϊό (SARS-CoV-2) και που δηλώνουν συστηματικά το σύνολο των δειγμάτων που ελέγχουν, έχουν συνολικά ελεγχθεί **9.159.631** κλινικά δείγματα ενώ από Μονάδες Υγείας και Κλιμάκια του ΕΟΔΥ που διενεργούν ελέγχους Rapid Ag έχουν ελεγχθεί **46.594.514** δείγματα. Ο μέσος όρος του επταημέρου είναι **276.352** δειγματοληπτικοί έλεγχοι.

Αυτοδιαγνωστικοί έλεγχοι (Self-tests): Έως 25 Ιανουαρίου 2022, έχουν καταγραφεί ηλεκτρονικά **75.042.862** δηλώσεις αποτελέσματος αυτοδιαγνωστικού ελέγχου. Από τα **4.404.021** άτομα που προσήλθαν για επανέλεγχο, έχουν καταγραφεί **401.597** θετικά αποτελέσματα.

Μαζικές Δειγματοληψίες ΕΟΔΥ: Στις 25 Ιανουαρίου 2022, πραγματοποιήθηκαν 113 δράσεις δειγματοληπτικών ελέγχων από τις Κινητές Ομάδες Υγείας (ΚΟΜΥ) του ΕΟΔΥ, στις οποίες διενεργήθηκαν 18.046 έλεγχοι Rapid Ag και ανευρέθηκαν 1.812 θετικά (10.04%).

Διάγραμμα 5: Ελεγχθέντα δείγματα COVID-19, 26 Ιανουαρίου 2022

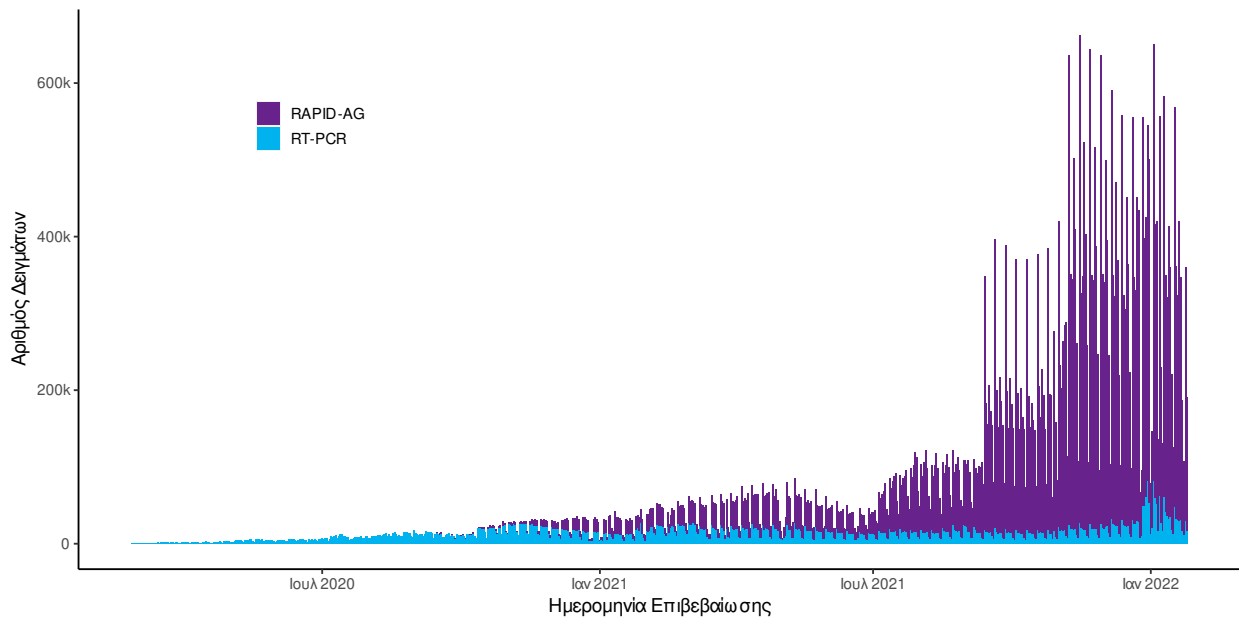

Διάγραμμα 6: Ελεγχθέντα δείγματα αυτοδιαγνωστικών ελέγχων COVID-19, 26 Ιανουαρίου 2022

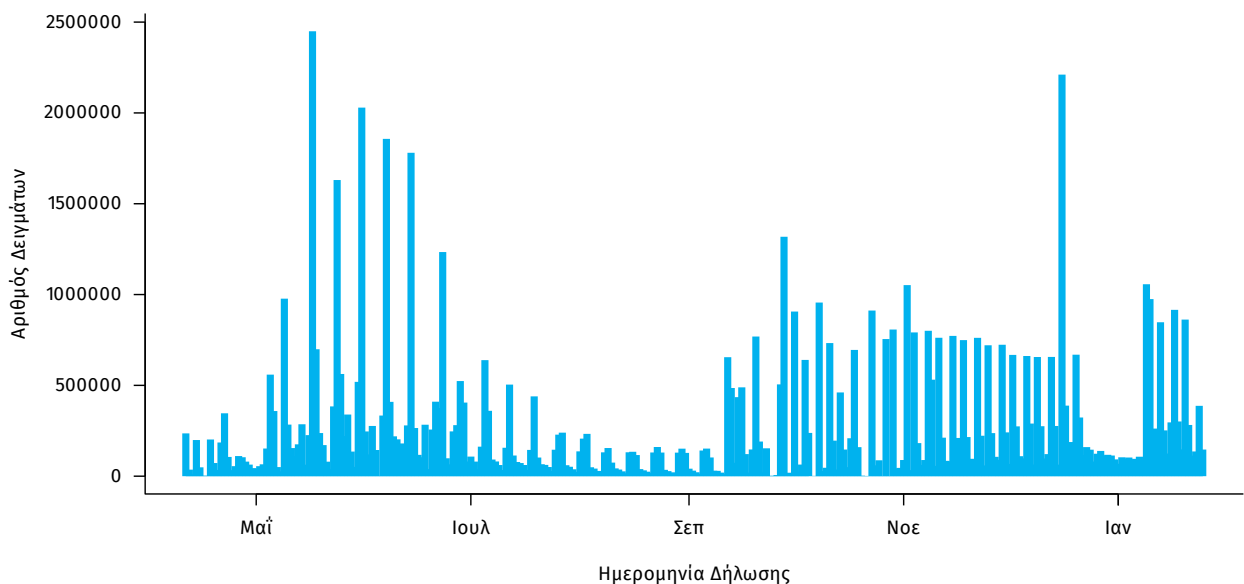

Γεωγραφική διασπορά: Ο χάρτης αποτυπώνει τη γεωγραφική κατανομή των συνολικών κρουσμάτων COVID-19 (από την αρχή της επιδημίας) ανά Περιφερειακή Ενότητα της χώρας, με βάση την δηλωθείσα διεύθυνση μόνιμης κατοικίας του ασθενούς, ή τη διεύθυνση προσωρινής διαμονής για τους τουρίστες και άλλους προσωρινά διαμένοντες στην Ελλάδα. Συμπεριλαμβάνονται τόσο κρούσματα με ιστορικό ταξιδιού (“εισαγόμενα”) όσο και κρούσματα με πιθανή εγχώρια μετάδοση.

Διάγραμμα 7: Χάρτης αθροιστικής επίπτωσης επιβεβαιωμένων κρουσμάτων COVID-19, 26 Ιανουαρίου 2022

Με βάση τον τόπο μόνιμης κατοικίας, ή προσωρινής διαμονής (για τους προσωρινά διαμένοντες)

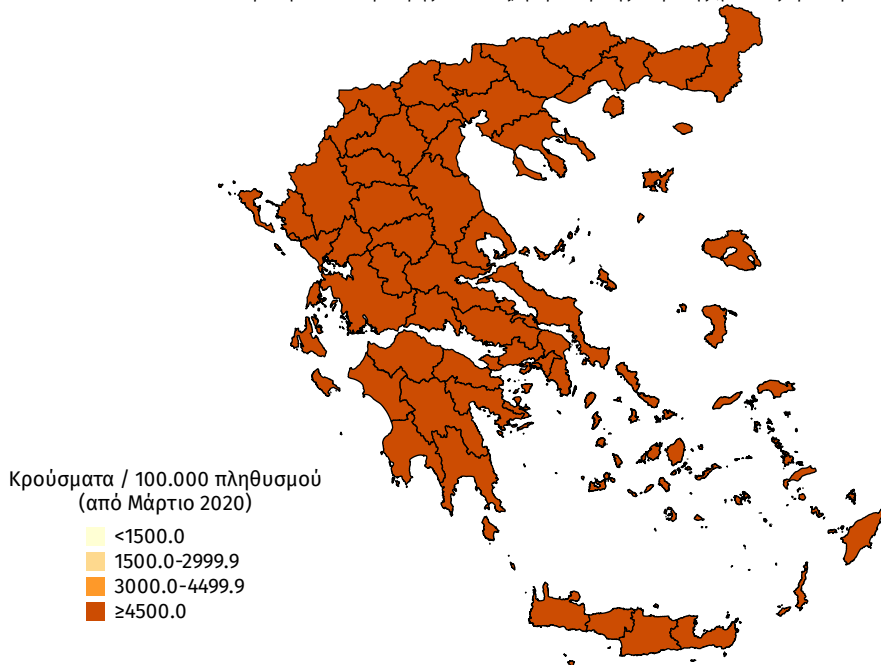

Διάγραμμα 8: Χάρτης επίπτωσης τελευταίων δεκατεσσάρων ημερών επιβεβαιωμένων κρουσμάτων COVID-19, 26 Ιανουαρίου 2022

Με βάση τον τόπο μόνιμης κατοικίας, ή προσωρινής διαμονής (για τους προσωρινά διαμένοντες)

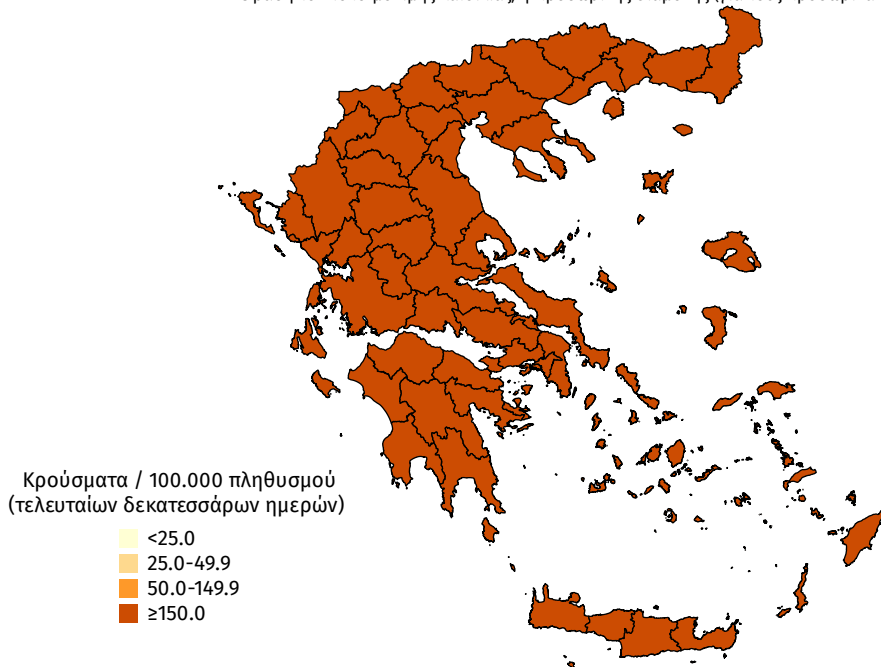

Συγκεντρωτικά στοιχεία την εβδομάδα αναφοράς 17 Ιανουαρίου 2022 - 23 Ιανουαρίου 2022 (2022-W03)

Την εβδομάδα αναφοράς, το ποσοστό θετικότητας ήταν **5.69%** σε σύνολο **2.314.251** εργαστηριακών ελέγχων (RT-PCR/Rapid-Ag) και **1.62%** σε σύνολο **2.758.005** αυτοδιαγνωστικών ελέγχων. Στο σύνολο των ελέγχων, το ποσοστό θετικότητας ήταν **2.59%**.

Πίνακας 3: Ποσοστό θετικότητας στο σύνολο των ελέγχων ανά Περιφερειακή Ενότητα με δεδομένα από 17 Ιανουαρίου 2022 έως 23 Ιανουαρίου 2022 (2022-W03)

ΠΕΡΙΦΕΡΕΙΑΚΗ ΕΝΟΤΗΤΑ	ΠΟΣΟΣΤΟ ΘΕΤΙΚΟΤΗΤΑΣ	ΠΕΡΙΦΕΡΕΙΑΚΗ ΕΝΟΤΗΤΑ	ΠΟΣΟΣΤΟ ΘΕΤΙΚΟΤΗΤΑΣ	ΠΕΡΙΦΕΡΕΙΑΚΗ ΕΝΟΤΗΤΑ	ΠΟΣΟΣΤΟ ΘΕΤΙΚΟΤΗΤΑΣ
ΑΙΤΩΛΟΑΚΑΡΝΑΝΙΑΣ	2,34%	ΙΚΑΡΙΑΣ	0,87%	ΝΑΞΟΥ	3,28%
ΑΝΑΤΟΛΙΚΗΣ ΑΤΤΙΚΗΣ	2,79%	ΙΩΑΝΝΙΝΩΝ	2,53%	ΝΗΣΩΝ	2,65%
ΑΝΔΡΟΥ	1,7%	ΚΑΒΑΛΑΣ	2,41%	ΝΟΤΙΟΥ ΤΟΜΕΑ ΑΘΗΝΩΝ	2,18%
ΑΡΓΟΛΙΔΑΣ	3,06%	ΚΑΛΥΜΝΟΥ	2%	ΞΑΝΘΗΣ	1,78%
ΑΡΚΑΔΙΑΣ	2,09%	ΚΑΡΔΙΤΣΑΣ	1,74%	ΠΑΡΟΥ	2%
ΑΡΤΑΣ	3,33%	ΚΑΡΠΑΘΟΥ	2,59%	ΠΕΙΡΑΙΩΣ	3,6%
ΑΧΑΪΑΣ	3,2%	ΚΑΣΤΟΡΙΑΣ	3,84%	ΠΕΛΛΑΣ	1,66%
ΒΟΙΩΤΙΑΣ	2,58%	ΚΕΑΣ - ΚΥΘΝΟΥ	0,76%	ΠΙΕΡΙΑΣ	2,36%
ΒΟΡΕΙΟΥ ΤΟΜΕΑ ΑΘΗΝΩΝ	2,37%	ΚΕΝΤΡΙΚΟΥ ΤΟΜΕΑ ΑΘΗΝΩΝ	3,59%	ΠΡΕΒΕΖΑΣ	2,05%
ΓΡΕΒΕΝΩΝ	1,65%	ΚΕΡΚΥΡΑΣ	2,44%	ΡΕΘΥΜΝΟΥ	4,18%
ΔΡΑΜΑΣ	2,16%	ΚΕΦΑΛΛΗΝΙΑΣ	2,44%	ΡΟΔΟΠΗΣ	3,17%
ΔΥΤΙΚΗΣ ΑΤΤΙΚΗΣ	3,91%	ΚΙΛΙΚΙΑΣ	1,74%	ΡΟΔΟΥ	3,19%
ΔΥΤΙΚΟΥ ΤΟΜΕΑ ΑΘΗΝΩΝ	2,78%	ΚΟΖΑΝΗΣ	1,95%	ΣΑΜΟΥ	2,69%
ΕΒΡΟΥ	3,44%	ΚΟΡΙΝΘΙΑΣ	3,11%	ΣΕΡΡΩΝ	1,56%
ΕΥΒΟΙΑΣ	2,61%	ΚΩ	2,02%	ΣΠΟΡΑΔΩΝ	2,94%
ΕΥΡΥΤΑΝΙΑΣ	1,95%	ΛΑΚΩΝΙΑΣ	1,82%	ΣΥΡΟΥ	2,54%
ΖΑΚΥΝΘΟΥ	2,32%	ΛΑΡΙΣΑΣ	2,35%	ΤΗΝΟΥ	3,46%
ΗΛΕΙΑΣ	2,85%	ΛΑΣΙΘΙΟΥ	2,77%	ΤΡΙΚΑΛΩΝ	2,42%
ΗΜΑΘΙΑΣ	1,76%	ΛΕΣΒΟΥ	2,85%	ΦΘΙΩΤΙΔΑΣ	1,88%
ΗΡΑΚΛΕΙΟΥ	3,33%	ΛΕΥΚΑΔΑΣ	2,71%	ΦΛΩΡΙΝΑΣ	2,27%
ΘΑΣΟΥ	0,81%	ΛΗΜΝΟΥ	2,8%	ΦΩΚΙΔΑΣ	1,89%
ΘΕΣΣΠΡΩΤΙΑΣ	2,53%	ΜΑΓΝΗΣΙΑΣ	2,15%	ΧΑΛΚΙΔΙΚΗΣ	2,79%
ΘΕΣΣΑΛΟΝΙΚΗΣ	2,26%	ΜΕΣΣΗΝΙΑΣ	2,37%	ΧΑΝΙΩΝ	4,09%
ΘΗΡΑΣ	4,12%	ΜΗΛΟΥ	1,48%	ΧΙΟΥ	2,96%
ΙΩΑΚΗΣ	2,32%	ΜΥΚΟΝΟΥ	7,17%		

Διάγραμμα 9: Ποσοστό θετικότητας ανά ISO WEEK με βάση το σύνολο των ελεγχθέντων δειγμάτων COVID-19

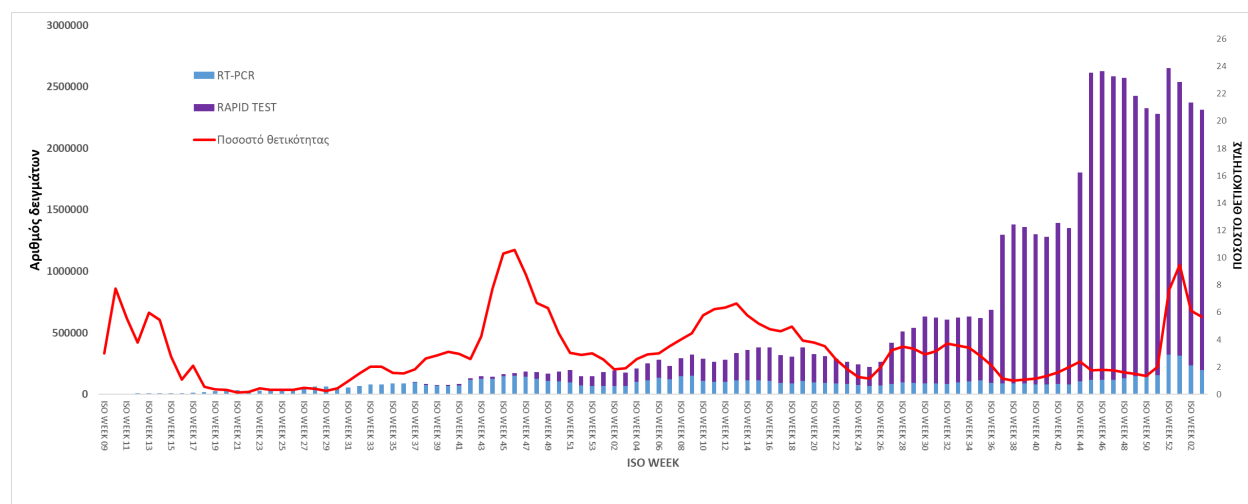

Διάγραμμα 10: Ποσοστό θετικότητας ανά ISO WEEK με βάση το σύνολο των αυτοδιαγνωστικών ελέγχων COVID-19

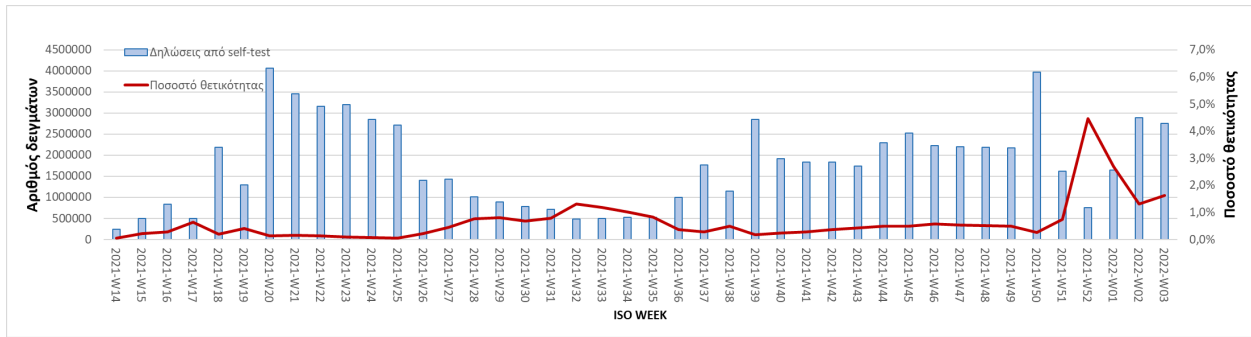

Την εβδομάδα αναφοράς, οι εισαγωγές νέων ασθενών ήταν **3.433**, ενώ το σύνολο των εξιτηρίων λόγω ίασης ήταν **2.963**. Ο λόγος εισαγωγών νέων ασθενών προς εξιτήρια λόγω ίασης ήταν **1.16**.

Διάγραμμα 11: Σύνολο εισαγωγών νέων ασθενών, εξιτηρίων και θανάτων από ISO WEEK 36 έως ISO WEEK 03

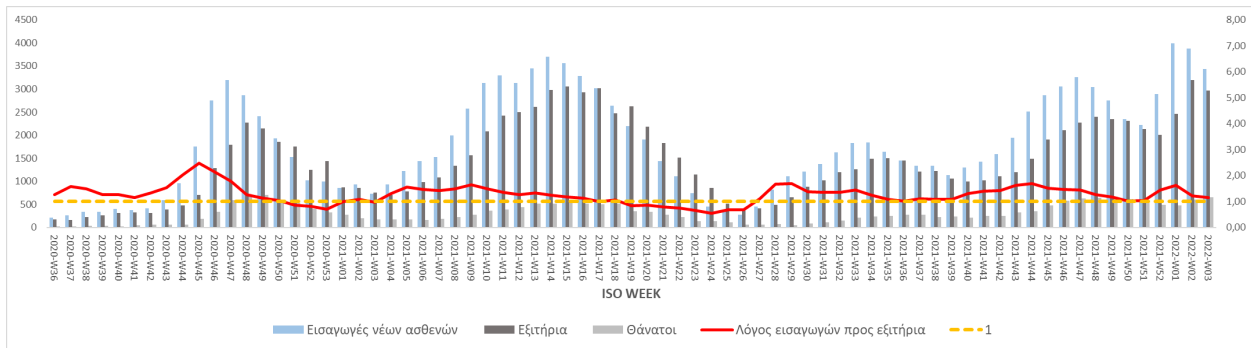

Την εβδομάδα αναφοράς, το σύνολο των ασθενών ηλικίας **4-18 ετών** είναι **43.156**, αποτελώντας το **33%** (32% από την προηγούμενη εβδομάδα) στο σύνολο των κρουσμάτων (Iso Week 03).

Διάγραμμα 12: Ποσοστό κρουσμάτων από μόνων ηλικίας **4-18 ετών** στο σύνολο των κρουσμάτων COVID-19 ανά επιδημιολογική εβδομάδα αναφοράς: 2021-01-04 έως 2022-01-23

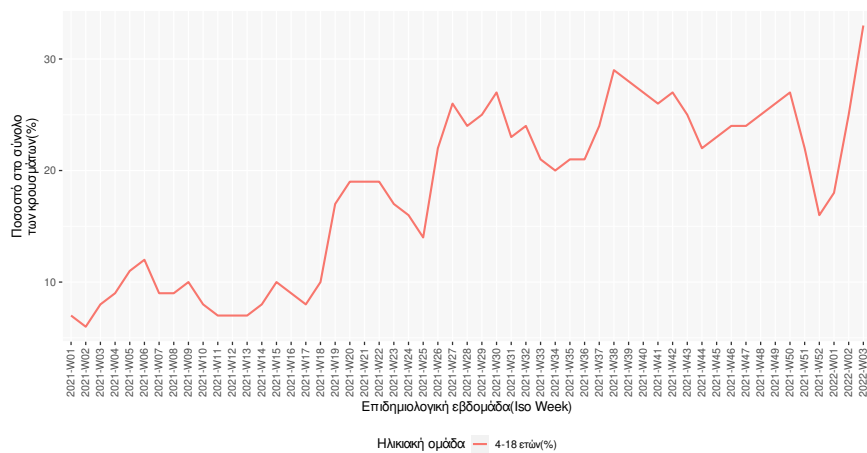

Παράρτημα 1: Επιδημικές καμπύλες κρουσμάτων COVID-19 με βάση την δηλωθείσα διεύθυνση μόνιμης κατοικίας του κρούσματος ή τη διεύθυνση προσωρινής διαμονής για τους τουρίστες και άλλους προσωρινά διαμένοντες στην Ελλάδα. Συμπεριλαμβάνονται τόσο κρούσματα με ιστορικό ταξιδιού όσο και κρούσματα με πιθανή εγχώρια μετάδοση.

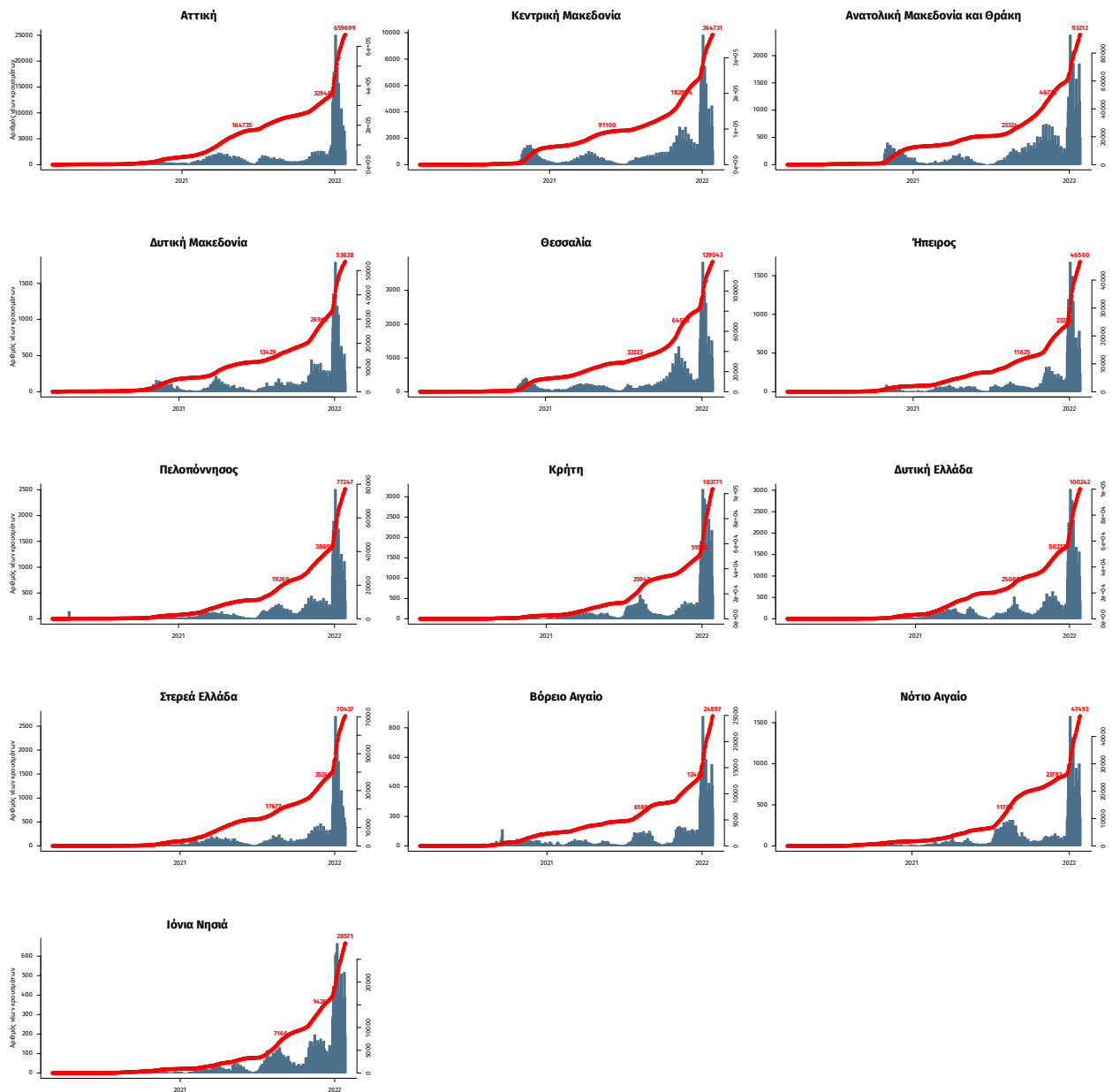

Σημ.: οι στήλες εκφράζουν τον αριθμό νέων κρουσμάτων με βάση την ημερομηνία λήψης εργαστηριακού δείγματος, και όχι με βάση την ημερομηνία ανακοίνωσης των κρουσμάτων.