



Ημερήσια έκθεση επιδημιολογικής επιτήρησης λοιμώξης από το νέο κορωνοϊό (COVID-19)

Δεδομένα έως 11 Φεβρουαρίου 2022, ώρα 15:00

Εισαγωγή

Τα στοιχεία που παρουσιάζονται αφορούν περιστατικά από την επιδημιολογική επιτήρηση της νόσου από το νέο κορωνοϊό (COVID-19), με βάση τα δεδομένα που έχουν δηλωθεί στον ΕΟΔΥ και καταγραφεί μέχρι τις 11 Φεβρουαρίου 2022 (ώρα 15:00).

Τα **νέα εργαστηριακά επιβεβαιωμένα κρούσματα** της νόσου που καταγράφηκαν τις τελευταίες 24 ώρες είναι **17.656**, εκ των οποίων **48** εντοπίστηκαν κατόπιν ελέγχων στις πύλες εισόδου της χώρας. Ο **συνολικός αριθμός** των κρουσμάτων ανέρχεται σε **2.146.798** (ημερήσια μεταβολή +0.8%), εκ των οποίων **49.7% άνδρες**.¹ Με βάση τα επιβεβαιωμένα κρούσματα των τελευταίων 7 ημερών, 383 θεωρούνται σχετιζόμενα με ταξίδι από το εξωτερικό και 2.520 είναι σχετιζόμενα με ήδη γνωστό κρούσμα.

Ημερήσια εξέλιξη της πανδημίας: Η ημερήσια κατανομή των επιβεβαιωμένων κρουσμάτων είναι η ακόλουθη (η γραμμή παριστάνει την συνολική, αθροιστική κατανομή των κρουσμάτων).

Διάγραμμα 1: Αριθμός εργαστηριακά επιβεβαιωμένων κρουσμάτων COVID-19 στην Ελλάδα, 11 Φεβρουαρίου 2022

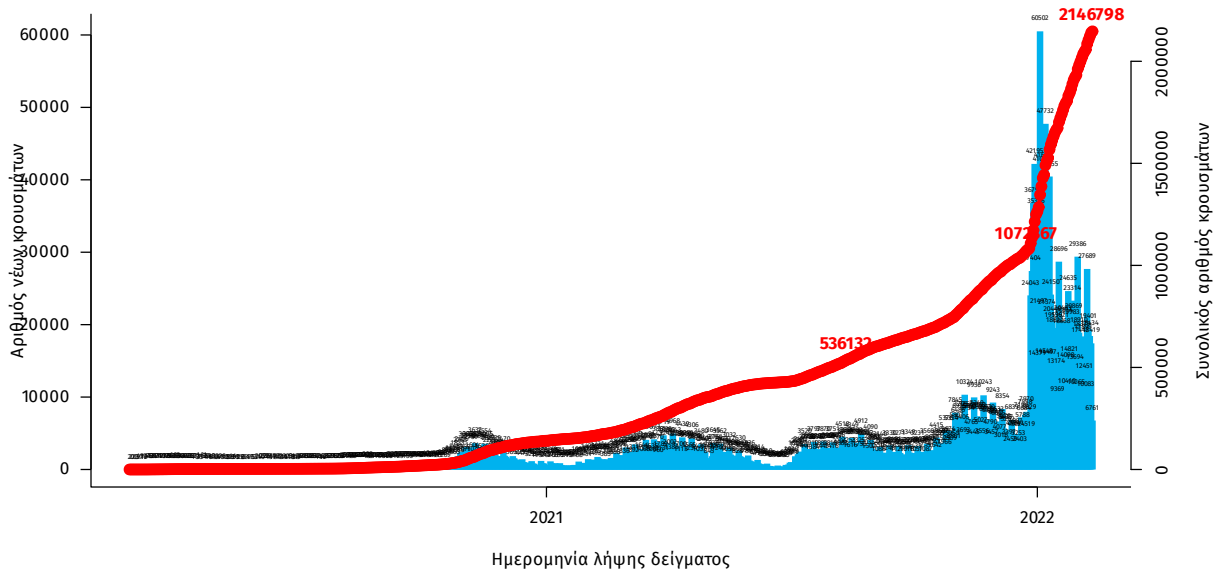

Σημ.: οι στήλες στο Διάγραμμα 1 εκφράζουν τον αριθμό νέων κρουσμάτων με βάση την ημερομηνία λήψης εργαστηριακού δείγματος, και όχι με βάση την ημερομηνία ανακοίνωσης των κρουσμάτων.

¹ Ο συνολικός αριθμός επιβεβαιωμένων κρουσμάτων έχει αναθεωρηθεί κατόπιν ελέγχου των δεδομένων.

Οι νέοι θάνατοι ασθενών με COVID-19 είναι 92, ενώ από την έναρξη της επιδημίας έχουν καταγραφεί συνολικά 24.609 θάνατοι.² Το 95.2% είχε υποκείμενο νόσημα ή/και ηλικία 70 ετών και άνω.

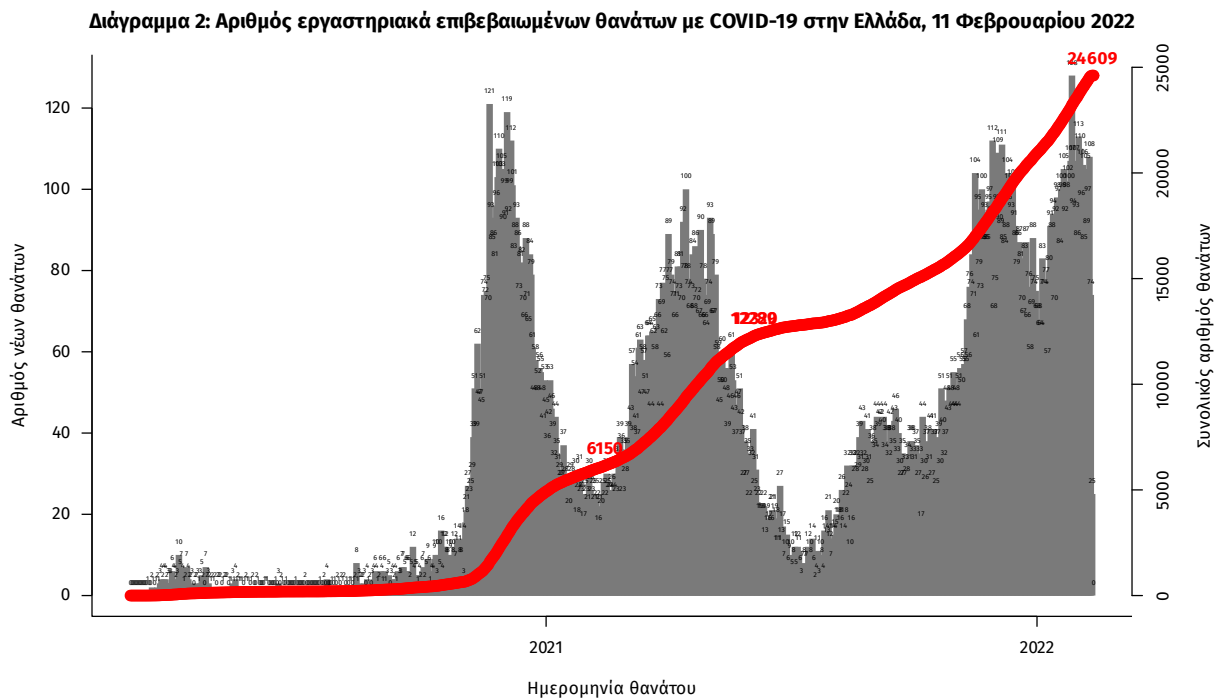

Σημ.: οι στήλες στο Διάγραμμα 2 εκφράζουν τον αριθμό νέων θανάτων με βάση την ημερομηνία θανάτου

Πίνακας 1: Ηλικιακή κατανομή των νέων θανάτων ασθενών με COVID-19 (Ποσοστό στο σύνολο των νέων θανάτων).

	Νέοι θάνατοι ασθενών με COVID-19 (%)
0-9 ετών	0 (0.0%)
10-19 ετών	0 (0.0%)
20-29 ετών	0 (0.0%)
30-39 ετών	0 (0.0%)
40-49 ετών	2 (2.2%)
50-59 ετών	7 (7.6%)
60-69 ετών	6 (6.5%)
70-79 ετών	19 (20.7%)
80-89 ετών	36 (39.1%)
90+ ετών	22 (23.9%)
Σύνολο	92 (100.0%)

² Πραγματοποιήθηκε ενσωμάτωση θανάτων που καταγράφηκαν με καθυστέρηση στο Εθνικό Μητρώο COVID19.

Η διαχρονική εξέλιξη των συνολικών κρουσμάτων και συνολικού αριθμού των θανάτων ασθενών COVID-19 παρουσιάζεται στο ακόλουθο διάγραμμα.

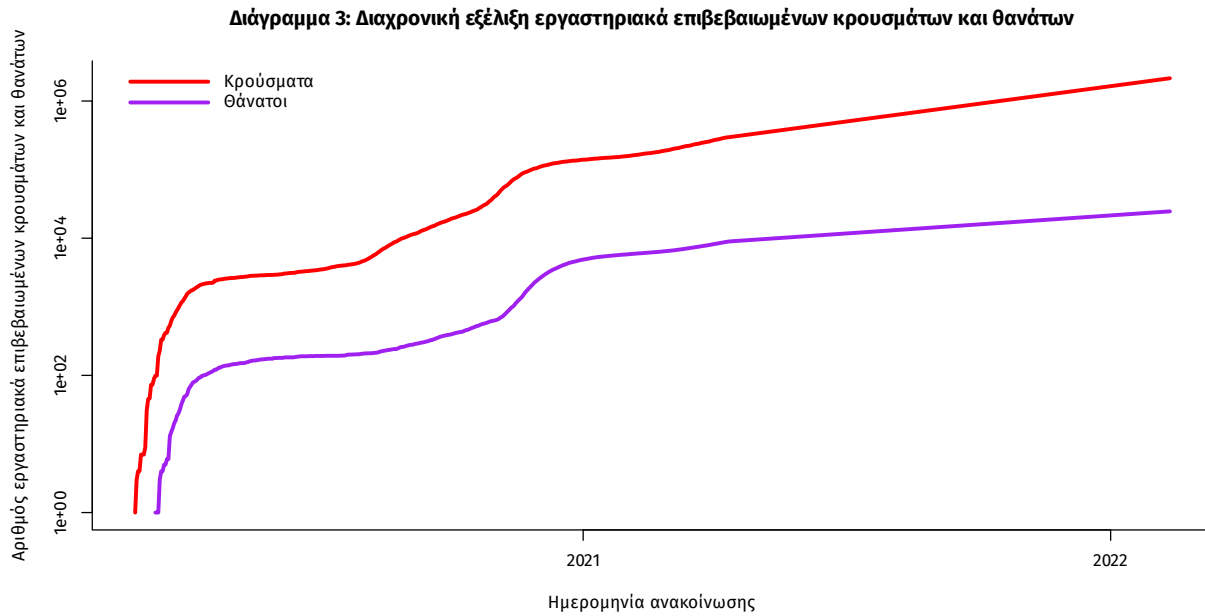

Σημ.: ευθεία γραμμή υποδηλώνει εκθετικό ρυθμό αύξησης της ασθένειας (σε λογαριθμική κλίμακα)

Ο αριθμός των ασθενών που νοσηλεύονται **διασωληνωμένοι** είναι **512** (62.3% άνδρες). Η **διάμεση ηλικία** τους είναι **65** έτη. Το 84.6% έχει υποκείμενο νόσημα ή/και ηλικία 70 ετών και άνω. Μεταξύ των ασθενών που νοσηλεύονται **διασωληνωμένοι**, **389 (75.98%)** είναι ανεμβολίαστοι ή μερικώς εμβολιασμένοι και **123 (24.02%)** είναι πλήρως εμβολιασμένοι. Από την αρχή της πανδημίας έχουν εξέλθει από τις ΜΕΘ **4.131** ασθενείς. Οι εισαγωγές³ νέων ασθενών Covid-19 στα νοσοκομεία της επικράτειας είναι **395** (ημερησία μεταβολή **-19.88%**). Ο μέσος όρος εισαγωγών του επταημέρου είναι **429** ασθενείς. Η διάμεση ηλικία των κρουσμάτων είναι **35** έτη (εύρος 0.2 έως 106 έτη), ενώ η διάμεση ηλικία των θανόντων είναι **79** έτη (εύρος 0.2 έως 106 έτη).

Διάγραμμα 4: Ηλικιακή Κατανομή κρουσμάτων, νοσηλευόμενων στις ΜΕΘ και ασθενών που απεβίωσαν από την αρχή της πανδημίας

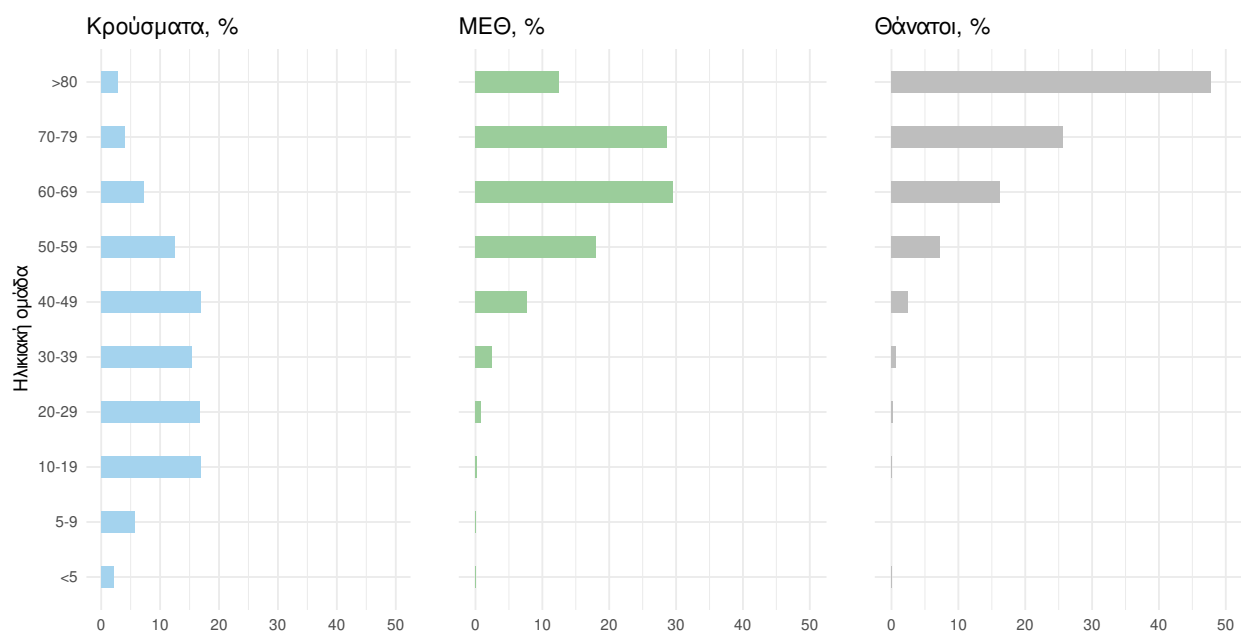

Ακολουθώς παρουσιάζεται η ηλικιακή κατανομή των (α) συνολικών κρουσμάτων, (β) των περιστατικών που κατέληξαν σε θάνατο και (γ) των ασθενών που νοσηλεύονται διασωληνωμένοι:

Πίνακας 2: Ηλικιακή κατανομή επιβεβαιωμένων κρουσμάτων COVID-19

	Σύνολο κρουσμάτων COVID-19*	Θάνατοι ασθενών με COVID-19	Νοσηλευόμενοι διασωληνωθέντες
Σύνολο			
0 – 17 ετών	456434 (21.3%)	7 (0.0%)	3 (0.6%)
18 – 39 ετών	760647 (35.5%)	191 (0.8%)	23 (4.5%)
40 – 64 ετών	717929 (33.5%)	4013 (16.3%)	221 (43.2%)
65 και άνω	207225 (9.7%)	20398 (82.9%)	265 (51.8%)
Άνδρες			
0 – 17 ετών	237262 (22.3%)	3 (0.0%)	3 (0.9%)
18 – 39 ετών	382063 (35.9%)	144 (1.1%)	12 (3.8%)
40 – 64 ετών	347014 (32.6%)	2644 (19.5%)	142 (44.4%)
65 και άνω	98590 (9.3%)	10773 (79.4%)	163 (50.9%)
Γυναίκες			
0 – 17 ετών	219171 (20.3%)	4 (0.0%)	0 (0.0%)
18 – 39 ετών	378578 (35.1%)	47 (0.4%)	11 (5.7%)
40 – 64 ετών	370900 (34.4%)	1369 (12.4%)	79 (41.1%)
65 και άνω	108629 (10.1%)	9625 (87.1%)	102 (53.1%)

* Τα στοιχεία αφορούν τα κρούσματα εκείνα για τα οποία είναι γνωστή και επιβεβαιωμένη η ηλικία τους

³τα δεδομένα αφορούν τις εισαγωγές της προηγούμενης μέρας που έχουν δηλωθεί στο ΕΚΑΒ.

Κατανομή ανακοινωθέντων εγχώριων κρουσμάτων: Από το σύνολο των **17.656 νέων** κρουσμάτων του νέου ιού στη χώρα **53** είναι εισαγόμενα εκ των οποίων **48** εντοπίστηκαν κατόπιν ελέγχων στις πύλες εισόδου της χώρας . Η κατανομή των **17.603** νέων εγχώριων κρουσμάτων ανά Περιφερειακή Ενότητα παρουσιάζεται στον κατωτέρω πίνακα.⁴

Πίνακας 3: Ημερήσιος αριθμός και κρούσματα ανά 100.000 πληθυσμού επιβεβαιωμένων εγχώριων κρουσμάτων COVID-19 ανά περιφερειακή ενότητα στις 11 Φεβρουαρίου 2022

ΠΕΡΙΦΕΡΕΙΑΚΗ ΕΝΟΤΗΤΑ	ΚΡΟΥΣΜΑΤΑ	ΚΡΟΥΣΜΑΤΑ ΑΝΑ 100000		ΠΕΡΙΦΕΡΕΙΑΚΗ ΕΝΟΤΗΤΑ	ΚΡΟΥΣΜΑΤΑ	ΚΡΟΥΣΜΑΤΑ ΑΝΑ 100000	
		ΜΕΣΟΣ ΟΡΟΣ ΚΡΟΥΣΜΑΤΩΝ ΤΩΝ ΤΕΛΕΥΤΑΙΩΝ 7 ΗΜΕΡΩΝ	ΠΛΗΘΥΣΜΟΣ			ΜΕΣΟΣ ΟΡΟΣ ΚΡΟΥΣΜΑΤΩΝ ΤΩΝ ΤΕΛΕΥΤΑΙΩΝ 7 ΗΜΕΡΩΝ	ΠΛΗΘΥΣΜΟΣ
ΑΙΤΩΛΟΑΚΑΡΝΑΝΙΑΣ	300	276,43	142,31	ΚΟΡΙΝΘΙΑΣ	233	223,14	160,6
ΑΝΑΤΟΛΙΚΗΣ ΑΤΤΙΚΗΣ	618	494,14	123,02	ΚΩ	100	102,29	290,73
ΑΝΔΡΟΥ	10	8,14	108,45	ΛΑΚΩΝΙΑΣ	87	83,86	97,6
ΑΡΓΟΛΙΔΑΣ	140	128,29	144,26	ΛΑΡΙΣΣΑΣ	487	439,57	171,28
ΑΡΚΑΔΙΑΣ	115	108,57	132,66	ΛΑΣΙΘΙΟΥ	146	125,00	193,68
ΑΡΤΑΣ	98	102,43	144,38	ΛΕΣΒΟΥ	220	213,29	254,52
ΑΧΑΪΑΣ	650	572,57	209,48	ΛΕΥΚΑΔΑΣ	70	56,86	295,45
ΒΟΙΩΤΙΑΣ	161	138,00	136,53	ΛΗΜΝΟΥ	46	53,29	266,48
ΒΟΡΕΙΟΥ ΤΟΜΕΑ ΑΘΗΝΩΝ	646	530,57	109,18	ΜΑΓΝΗΣΙΑΣ	187	187,86	98,42
ΓΡΕΒΕΝΩΝ	22	28,71	69,28	ΜΕΣΣΗΝΙΑΣ	313	293,14	195,68
ΔΡΑΜΑΣ	133	112,00	135,32	ΜΗΛΟΥ	9	12,71	90,62
ΔΥΤΙΚΗΣ ΑΤΤΙΚΗΣ	241	221,29	149,76	ΜΥΚΟΝΟΥ	68	68,29	671,01
ΔΥΤΙΚΟΥ ΤΟΜΕΑ ΑΘΗΝΩΝ	721	621,00	147,24	ΝΑΞΟΥ	69	50,29	331,14
ΕΒΡΟΥ	316	337,57	213,59	ΝΗΣΩΝ	92	81,43	123,24
ΕΥΒΟΙΑΣ	301	282,00	142,78	ΝΟΤΙΟΥ ΤΟΜΕΑ ΑΘΗΝΩΝ	556	476,14	104,94
ΕΥΡΥΤΑΝΙΑΣ	15	15,00	74,7	ΞΑΝΘΗΣ	181	197,71	162,74
ΖΑΚΥΝΘΟΥ	89	94,29	218,36	ΠΑΡΟΥ	24	22,29	160,79
ΗΛΕΙΑΣ	234	187,57	146,89	ΠΕΙΡΑΙΩΣ	726	633,14	161,69
ΗΜΑΘΙΑΣ	209	217,29	148,64	ΠΕΛΛΑΣ	200	199,86	143,18
ΗΡΑΚΛΕΙΟΥ	736	630,86	240,92	ΠΕΡΙΑΣ	189	174,71	149,17
ΘΑΣΟΥ	34	28,57	246,91	ΠΡΕΒΕΖΑΣ	99	94,57	172,2
ΘΕΣΠΡΩΤΙΑΣ	88	89,29	201,9	ΡΕΘΥΜΝΟΥ	162	137,57	189,23
ΘΕΣΣΑΛΟΝΙΚΗΣ	2112	1980,71	190,22	ΡΟΔΟΠΗΣ	289	286,71	257,95
ΘΗΡΑΣ	67	69,14	354,82	ΡΟΔΟΥ	261	253,43	217,81
ΙΩΑΝΝΙΝΩΝ	357	366,71	212,63	ΣΑΜΟΥ	135	108,43	409,38
ΚΑΒΑΛΑΣ	237	225,71	189,73	ΣΕΡΡΩΝ	184	160,00	104,29
ΚΑΛΥΜΝΟΥ	47	60,14	159,58	ΣΠΟΡΑΔΩΝ	6	7,43	43,48
ΚΑΡΔΙΤΣΑΣ	94	113,00	82,79	ΣΥΡΟΥ	31	33,14	144,14
ΚΑΡΠΑΘΟΥ	14	8,14	191,52	ΤΗΝΟΥ	14	8,43	162,11
ΚΑΣΤΟΡΙΑΣ	63	67,57	125,19	ΤΡΙΚΑΛΩΝ	242	206,43	184,61
ΚΕΑΣ - ΚΥΘΝΟΥ	13	6,14	332,4	ΦΘΙΩΤΙΔΑΣ	173	138,57	109,33
ΚΕΝΤΡΙΚΟΥ ΤΟΜΕΑ ΑΘΗΝΩΝ	1315	1155,43	127,73	ΦΛΩΡΙΝΑΣ	37	32,00	71,96
ΚΕΡΚΥΡΑΣ	307	266,43	294,14	ΦΩΚΙΔΑΣ	22	31,14	54,53
ΚΕΦΑΛΛΗΝΙΑΣ	76	61,29	212,28	ΧΑΛΚΙΔΙΚΗΣ	185	171,57	174,68
ΚΙΛΚΙΣ	158	112,43	196,47	ΧΑΝΙΩΝ	408	398,86	260,56
ΚΟΖΑΝΗΣ	176	165,86	117,18	ΧΙΟΥ	117	106,00	222,12
				ΥΠΟ ΔΙΕΡΕΥΝΗΣΗ	314		

⁴Η παρούσα κατανομή δύναται να τροποποιηθεί ανάλογα τα διαθέσιμα επιδημιολογικά δεδομένα, αναγράφονται μόνο οι ΠΕ με καταγεγραμμένα κρούσματα

Δείγματα που έχουν ελεγχθεί: Από την 1η Ιανουαρίου 2020 μέχρι σήμερα, στα εργαστήρια που διενεργούν ελέγχους για τον νέο κορωνοϊό (SARS-CoV-2) και που δηλώνουν συστηματικά το σύνολο των δειγμάτων που ελέγχουν, έχουν συνολικά ελεγχθεί **9.554.511** κλινικά δείγματα ενώ από Μονάδες Υγείας και Κλιμάκια του ΕΟΔΥ που διενεργούν ελέγχους Rapid Ag έχουν ελεγχθεί **51.034.352** δείγματα. Ο μέσος όρος του επταήμερου είναι **312.006** δειγματοληπτικοί έλεγχοι.

Αυτοδιαγνωστικοί έλεγχοι (Self-tests): Έως 10 Φεβρουαρίου 2022, έχουν καταγραφεί ηλεκτρονικά **81.351.359** δηλώσεις αποτελέσματος αυτοδιαγνωστικού ελέγχου, ενώ **4.871.220** άτομα προσήλθαν για επανέλεγχο.

Μαζικές Δειγματοληψίες ΕΟΔΥ: Στις 10 Φεβρουαρίου 2022, πραγματοποιήθηκαν 169 δράσεις δειγματοληπτικών ελέγχων από τις Κινητές Ομάδες Υγείας (ΚΟΜΥ) του ΕΟΔΥ, στις οποίες διενεργήθηκαν 30.525 έλεγχοι Rapid Ag και ανευρέθηκαν 3.289 θετικά (10,77%).

Διάγραμμα 5: Ελεγχθέντα δείγματα COVID-19, 11 Φεβρουαρίου 2022

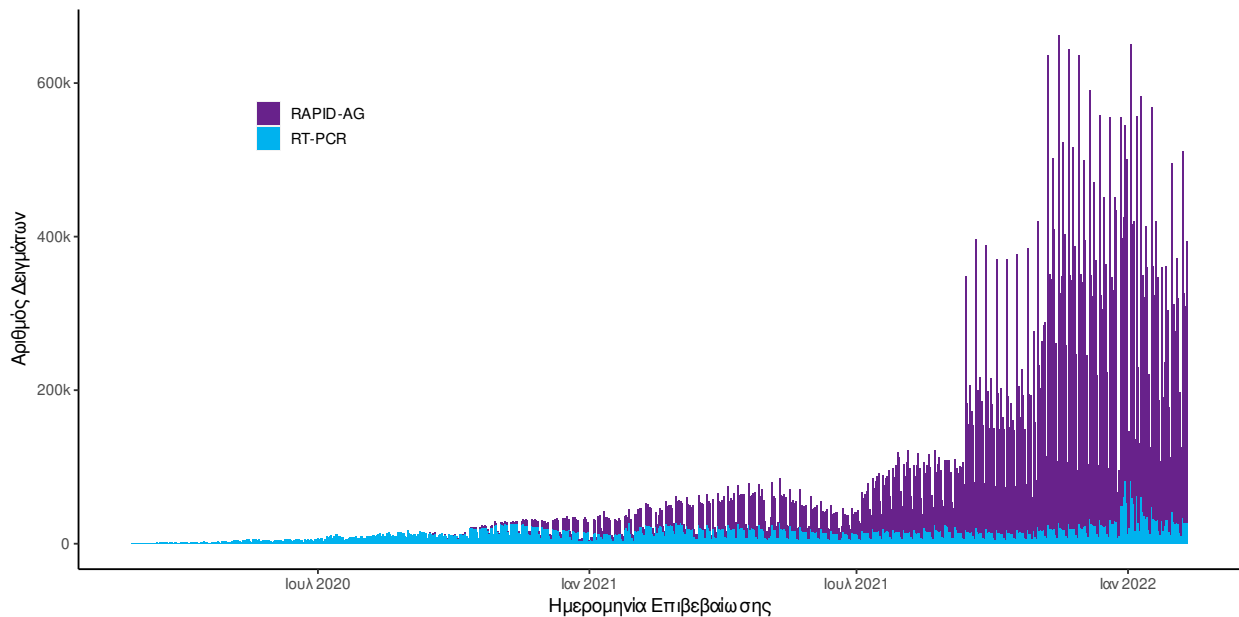

Διάγραμμα 6: Ελεγχθέντα δείγματα αυτοδιαγνωστικών ελέγχων COVID-19, 11 Φεβρουαρίου 2022

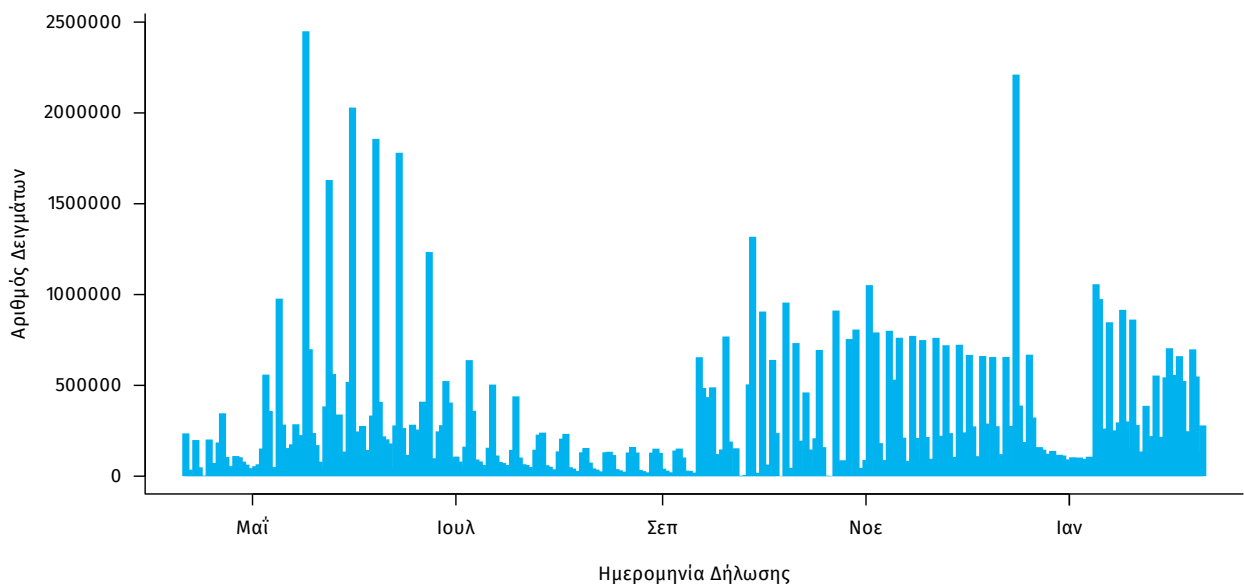

Γεωγραφική διασπορά: Ο χάρτης αποτυπώνει τη γεωγραφική κατανομή των συνολικών κρουσμάτων COVID-19 (από την αρχή της επιδημίας) ανά Περιφερειακή Ενότητα της χώρας, με βάση την δηλωθείσα διεύθυνση μόνιμης κατοικίας του ασθενούς, ή τη διεύθυνση προσωρινής διαμονής για τους τουρίστες και άλλους προσωρινά διαμένοντες στην Ελλάδα. Συμπεριλαμβάνονται τόσο κρούσματα με ιστορικό ταξιδιού (“εισαγόμενα”) όσο και κρούσματα με πιθανή εγχώρια μετάδοση.

Διάγραμμα 7: Χάρτης αθροιστικής επίπτωσης επιβεβαιωμένων κρουσμάτων COVID-19, 11 Φεβρουαρίου 2022

Με βάση τον τόπο μόνιμης κατοικίας, ή προσωρινής διαμονής (για τους προσωρινά διαμένοντες)

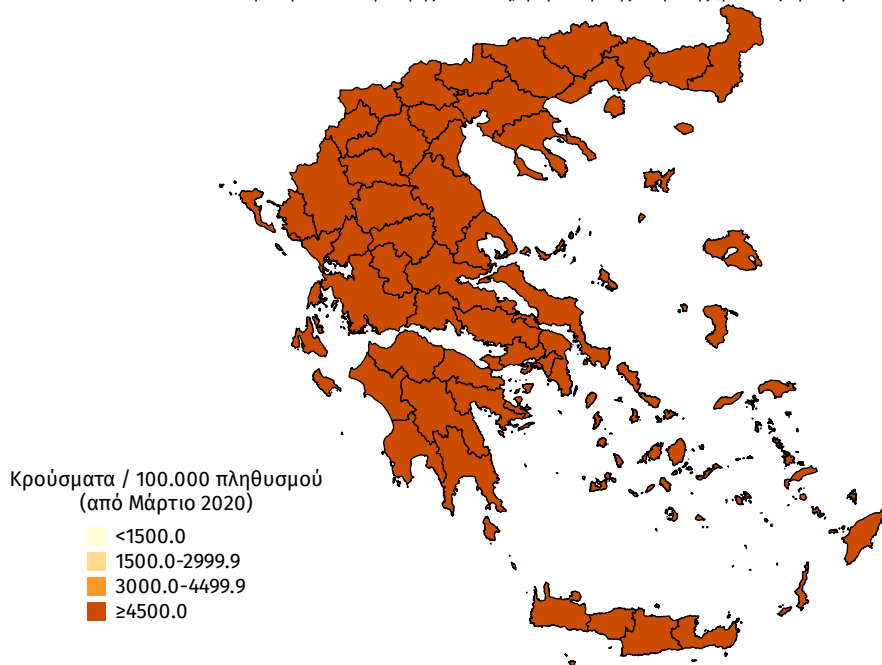

Διάγραμμα 8: Χάρτης επίπτωσης τελευταίων δεκατεσσάρων ημερών επιβεβαιωμένων κρουσμάτων COVID-19, 11 Φεβρουαρίου 2022

Με βάση τον τόπο μόνιμης κατοικίας, ή προσωρινής διαμονής (για τους προσωρινά διαμένοντες)

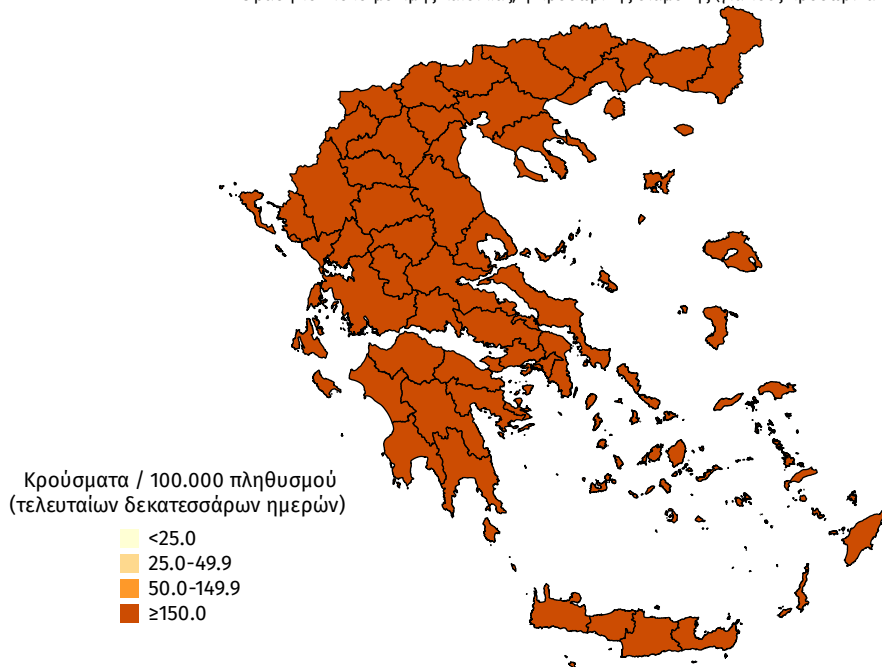

Παράρτημα 1: Επιδημικές καμπύλες κρουσμάτων COVID-19 με βάση την δηλωθείσα διεύθυνση μόνιμης κατοικίας του κρούσματος ή τη διεύθυνση προσωρινής διαμονής για τους τουρίστες και άλλους προσωρινά διαμένοντες στην Ελλάδα. Συμπεριλαμβάνονται τόσο κρούσματα με ιστορικό ταξιδιού όσο και κρούσματα με πιθανή εγχώρια μετάδοση.

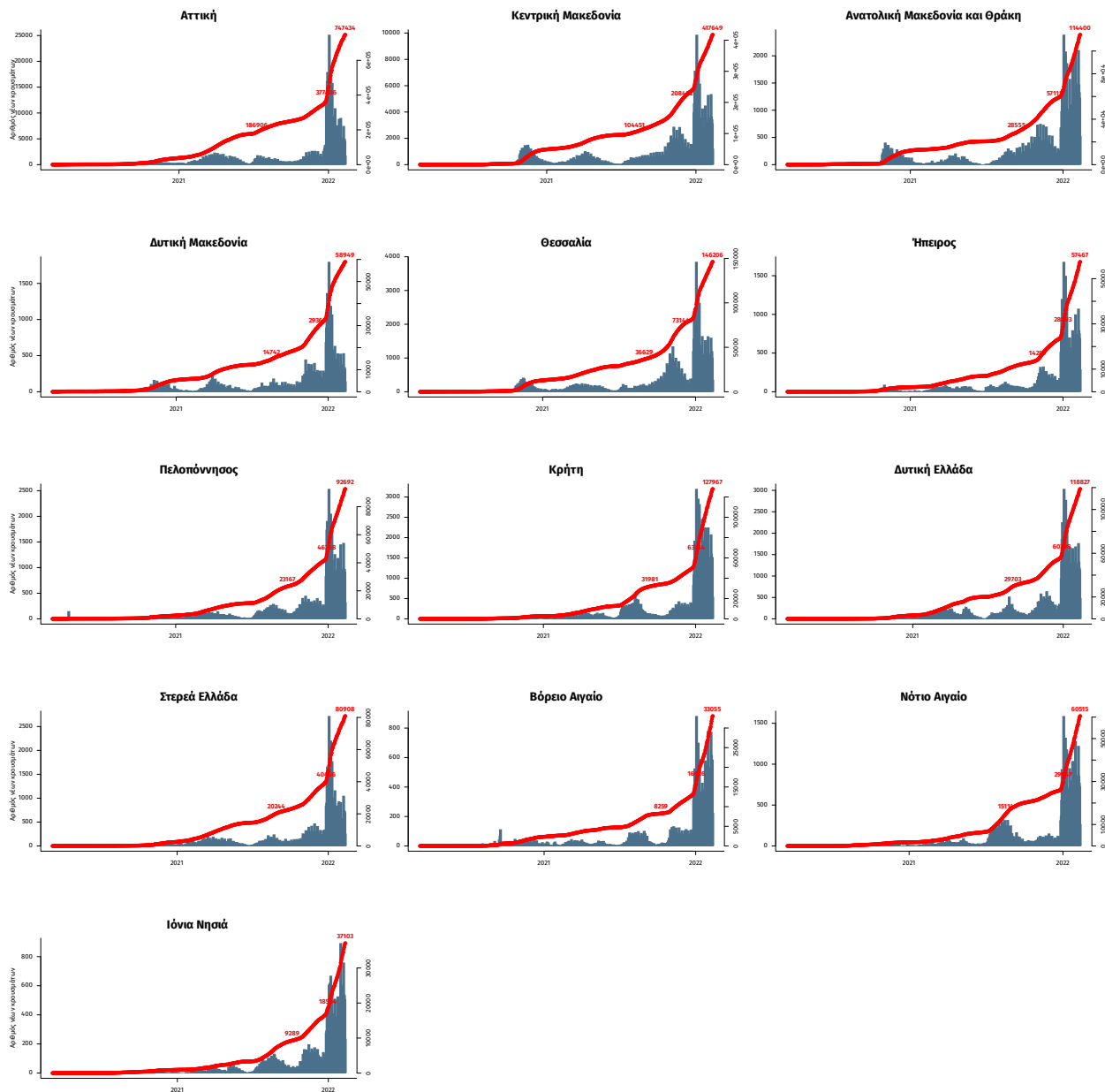

Σημ.: οι στήλες εκφράζουν τον αριθμό νέων κρουσμάτων με βάση την ημερομηνία λήψης εργαστηριακού δείγματος, και όχι με βάση την ημερομηνία ανακοίνωσης των κρουσμάτων.