



Ημερήσια έκθεση επιδημιολογικής επιτήρησης λοιμωξης από το νέο κορωνοϊό (COVID-19)

Δεδομένα έως 12 Φεβρουαρίου 2022, ώρα 15:00

Εισαγωγή

Τα στοιχεία που παρουσιάζονται αφορούν περιστατικά από την επιδημιολογική επιτήρηση της νόσου από το νέο κορωνοϊό (COVID-19), με βάση τα δεδομένα που έχουν δηλωθεί στον ΕΟΔΥ και καταγραφεί μέχρι τις 12 Φεβρουαρίου 2022 (ώρα 15:00).

Τα **νέα εργαστηριακά επιβεβαιωμένα κρούσματα** της νόσου που καταγράφηκαν τις τελευταίες 24 ώρες είναι **16.442**, εκ των οποίων **64** εντοπίστηκαν κατόπιν ελέγχων στις πύλες εισόδου της χώρας. Ο **συνολικός αριθμός** των κρουσμάτων ανέρχεται σε **2.163.240** (ημερήσια μεταβολή +0.8%), εκ των οποίων **49.7% άνδρες**. Με βάση τα επιβεβαιωμένα κρούσματα των τελευταίων 7 ημερών, 390 θεωρούνται σχετιζόμενα με ταξίδι από το εξωτερικό και 2.658 είναι σχετιζόμενα με ήδη γνωστό κρούσμα.

Ημερήσια εξέλιξη της πανδημίας: Η ημερήσια κατανομή των επιβεβαιωμένων κρουσμάτων είναι η ακόλουθη (η γραμμή παριστάνει την συνολική, αθροιστική κατανομή των κρουσμάτων).

Διάγραμμα 1: Αριθμός εργαστηριακά επιβεβαιωμένων κρουσμάτων COVID-19 στην Ελλάδα, 12 Φεβρουαρίου 2022

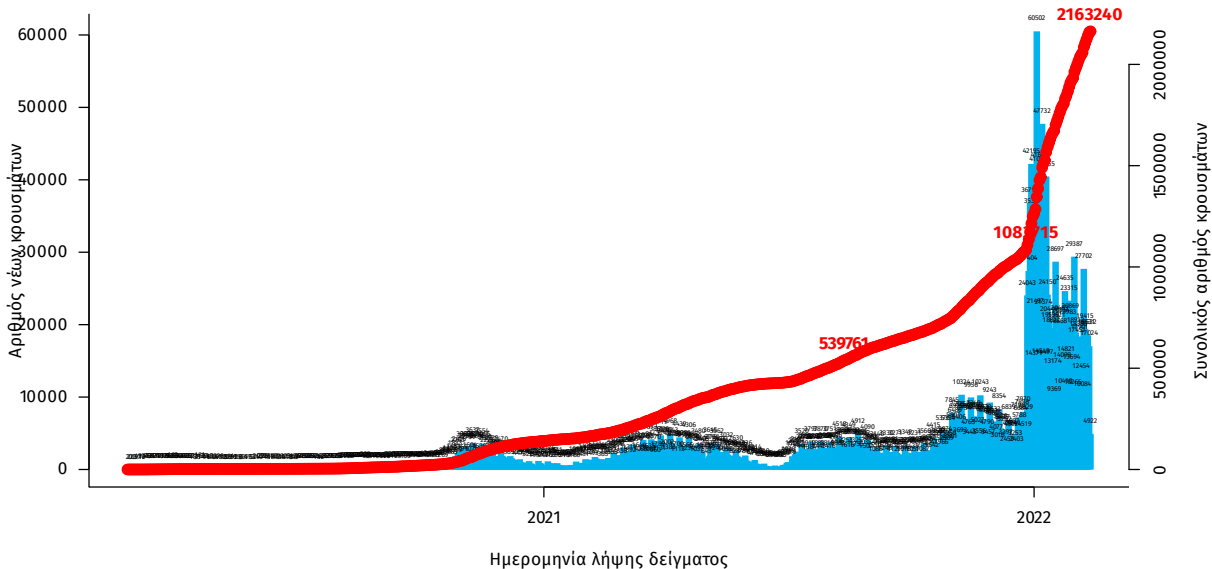

Σημ.: οι στήλες στο Διάγραμμα 1 εκφράζουν τον αριθμό νέων κρουσμάτων με βάση την ημερομηνία λήψης εργαστηριακού δείγματος, και όχι με βάση την ημερομηνία ανακοίνωσης των κρουσμάτων.

Οι νέοι θάνατοι ασθενών με COVID-19 είναι 66, ενώ από την έναρξη της επιδημίας έχουν καταγραφεί συνολικά 24.679 θάνατοι. ¹ Το 95.2% είχε υποκείμενο νόσημα ή/και ηλικία 70 ετών και άνω.

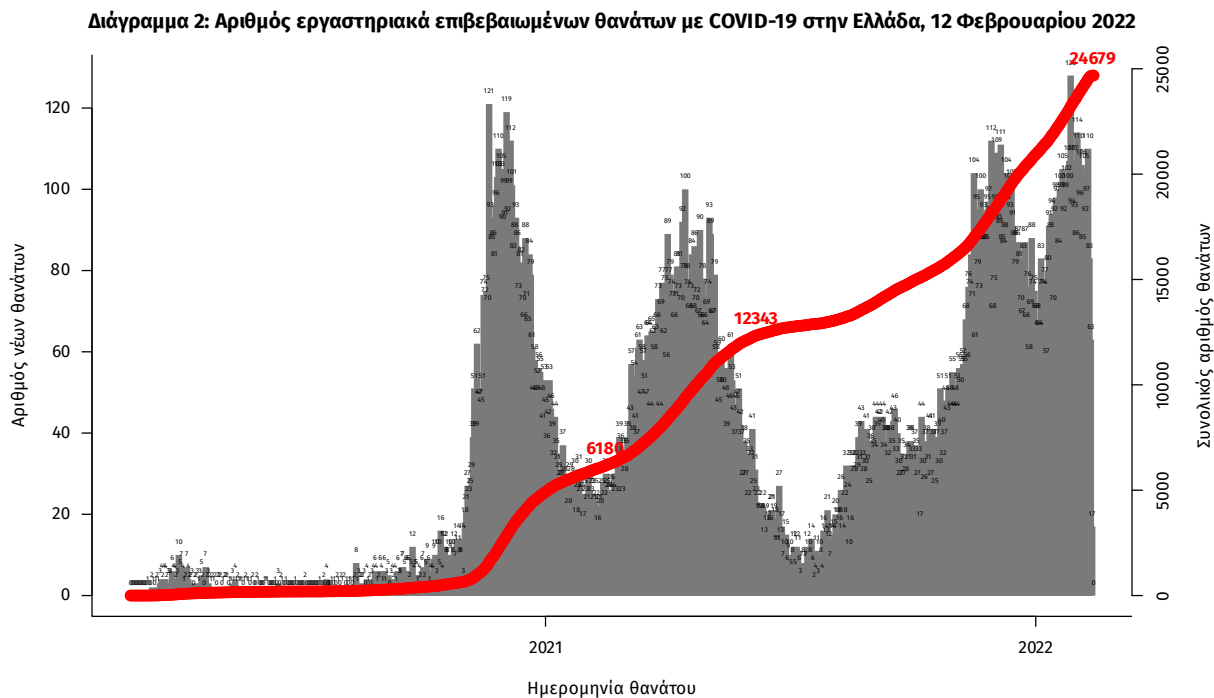

Σημ.: οι στήλες στο Διάγραμμα 2 εκφράζουν τον αριθμό νέων θανάτων με βάση την ημερομηνία θανάτου

Πίνακας 1: Ηλικιακή κατανομή των νέων θανάτων ασθενών με COVID-19 (Ποσοστό στο σύνολο των νέων θανάτων).

	Νέοι θάνατοι ασθενών με COVID-19 (%)
0-9 ετών	0 (0.0%)
10-19 ετών	0 (0.0%)
20-29 ετών	0 (0.0%)
30-39 ετών	0 (0.0%)
40-49 ετών	3 (4.5%)
50-59 ετών	4 (6.1%)
60-69 ετών	10 (15.2%)
70-79 ετών	12 (18.2%)
80-89 ετών	21 (31.8%)
90+ ετών	16 (24.2%)
Σύνολο	66 (100.0%)

¹Πραγματοποιήθηκε ενσωμάτωση θανάτων που καταγράφηκαν με καθυστέρηση στο Εθνικό Μητρώο COVID19.

Η διαχρονική εξέλιξη των συνολικών κρούσμάτων και συνολικού αριθμού των θανάτων ασθενών COVID-19 παρουσιάζεται στο ακόλουθο διάγραμμα.

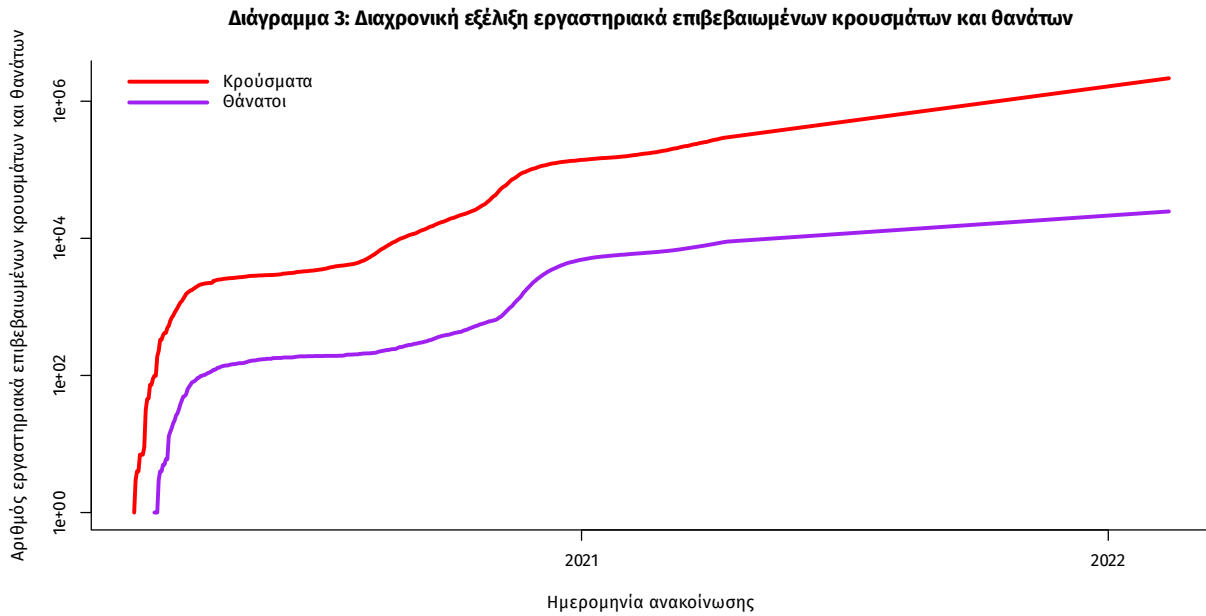

Σημ.: ευθεία γραμμή υποδηλώνει εκθετικό ρυθμό αύξησης της ασθένειας (σε λογαριθμική κλίμακα)

Ο αριθμός των ασθενών που νοσηλεύονται **διασωληνωμένοι** είναι **507** (62.3% άνδρες). Η **διάμεση ηλικία** τους είναι **66** έτη. Το 84.4% έχει υποκείμενο νόσημα ή/και ηλικία 70 ετών και άνω. Μεταξύ των ασθενών που νοσηλεύονται **διασωληνωμένοι**, **386 (76.13%)** είναι ανεμβολίαστοι ή μερικώς εμβολιασμένοι και **121 (23.87%)** είναι πλήρως εμβολιασμένοι. Από την αρχή της πανδημίας έχουν εξέλθει από τις ΜΕΘ **4.138** ασθενείς. Οι εισαγωγές² νέων ασθενών Covid-19 στα νοσοκομεία της επικράτειας είναι **358** (ημερήσια μεταβολή **-9.37%**). Ο μέσος όρος εισαγωγών του επταημέρου είναι **411** ασθενείς. Η διάμεση ηλικία των κρουσμάτων είναι **35** έτη (εύρος 0.2 έως 106 έτη), ενώ η διάμεση ηλικία των θανόντων είναι **79** έτη (εύρος 0.2 έως 106 έτη).

Διάγραμμα 4: Ηλικιακή Κατανομή κρουσμάτων, νοσηλευόμενων στις ΜΕΘ και ασθενών που απεβίωσαν από την αρχή της πανδημίας

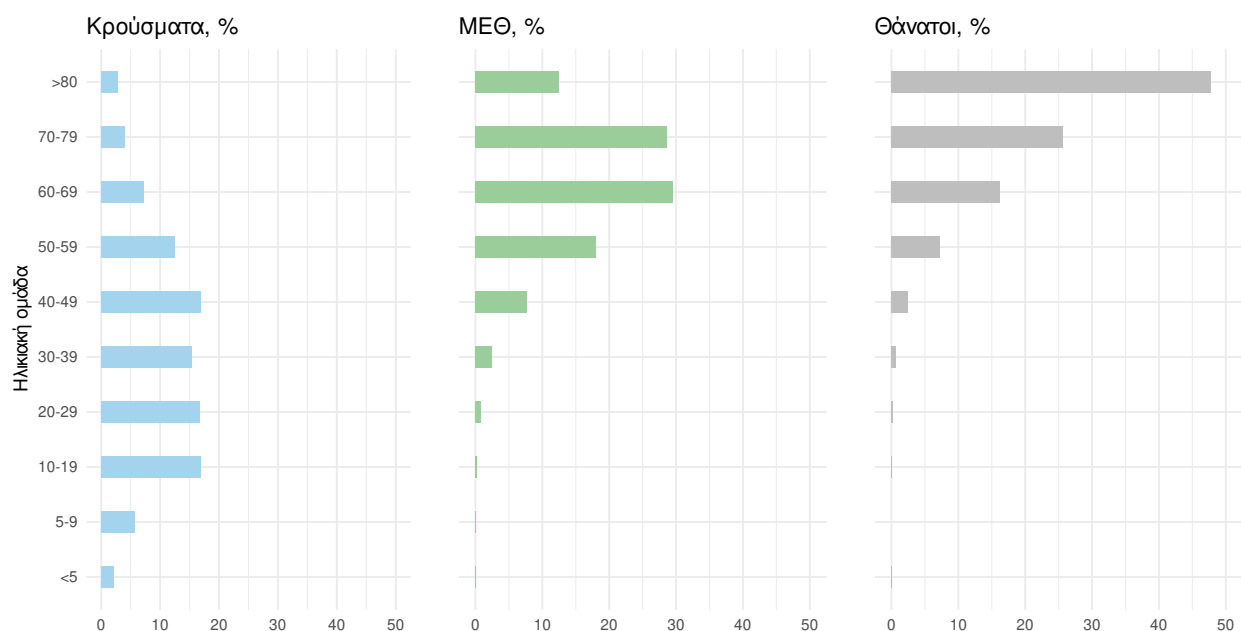

Ακολουθώς παρουσιάζεται η ηλικιακή κατανομή των (α) συνολικών κρουσμάτων, (β) των περιστατικών που κατέληξαν σε θάνατο και (γ) των ασθενών που νοσηλεύονται διασωληνωμένοι:

Πίνακας 2: Ηλικιακή κατανομή επιβεβαιωμένων κρουσμάτων COVID-19

	Σύνολο κρουσμάτων COVID-19*	Θάνατοι ασθενών με COVID-19	Νοσηλευόμενοι διασωληνωθέντες
Σύνολο			
0 – 17 ετών	461711 (21.4%)	7 (0.0%)	3 (0.6%)
18 – 39 ετών	765105 (35.4%)	191 (0.8%)	23 (4.5%)
40 – 64 ετών	723012 (33.5%)	4026 (16.3%)	216 (42.6%)
65 και άνω	208849 (9.7%)	20455 (82.9%)	265 (52.3%)
Άνδρες			
0 – 17 ετών	240046 (22.4%)	3 (0.0%)	3 (0.9%)
18 – 39 ετών	384076 (35.8%)	144 (1.1%)	12 (3.8%)
40 – 64 ετών	349341 (32.6%)	2650 (19.5%)	141 (44.6%)
65 και άνω	99397 (9.3%)	10802 (79.4%)	160 (50.6%)
Γυναίκες			
0 – 17 ετών	221664 (20.4%)	4 (0.0%)	0 (0.0%)
18 – 39 ετών	381023 (35.1%)	47 (0.4%)	11 (5.8%)
40 – 64 ετών	373656 (34.4%)	1376 (12.4%)	75 (39.3%)
65 και άνω	109446 (10.1%)	9653 (87.1%)	105 (55.0%)

* Τα στοιχεία αφορούν τα κρούσματα εκείνα για τα οποία είναι γνωστή και επιβεβαιωμένη η ηλικία τους

²τα δεδομένα αφορούν τις εισαγωγές της προηγούμενης μέρας που έχουν δηλωθεί στο ΕΚΑΒ.

Κατανομή ανακοινωθέντων εγχώριων κρουσμάτων: Από το σύνολο των **16.442 νέων** κρουσμάτων του νέου ιού στη χώρα **68** είναι εισαγόμενα εκ των οποίων **64** εντοπίστηκαν κατόπιν ελέγχων στις πύλες εισόδου της χώρας . Η κατανομή των **16.374** νέων εγχώριων κρουσμάτων ανά Περιφερειακή Ενότητα παρουσιάζεται στον κατωτέρω πίνακα.³

Πίνακας 3: Ημερήσιος αριθμός και κρούσματα ανά 100.000 πληθυσμού επιβεβαιωμένων εγχώριων κρουσμάτων COVID-19 ανά περιφερειακή ενότητα στις 12 Φεβρουαρίου 2022

ΠΕΡΙΦΕΡΕΙΑΚΗ ΕΝΟΤΗΤΑ	ΚΡΟΥΣΜΑΤΑ	ΜΕΣΟΣ ΟΡΟΣ ΚΡΟΥΣΜΑΤΩΝ ΤΩΝ ΤΕΛΕΥΤΑΙΩΝ 7 ΗΜΕΡΩΝ		ΚΡΟΥΣΜΑΤΑ ΑΝΑ 100000 ΠΛΗΘΥΣΜΟ		ΠΕΡΙΦΕΡΕΙΑΚΗ ΕΝΟΤΗΤΑ	ΚΡΟΥΣΜΑΤΑ	ΜΕΣΟΣ ΟΡΟΣ ΚΡΟΥΣΜΑΤΩΝ ΤΩΝ ΤΕΛΕΥΤΑΙΩΝ 7 ΗΜΕΡΩΝ		ΚΡΟΥΣΜΑΤΑ ΑΝΑ 100000 ΠΛΗΘΥΣΜΟ	
ΑΓΙΟ ΟΡΟΣ	2	2,29	110,44	ΚΟΡΙΝΘΙΑΣ	213	230,71	146,81				
ΑΙΤΩΛΟΑΚΑΡΝΑΝΙΑΣ	278	293,57	131,88	ΚΩ	88	104,00	255,84				
ΑΝΑΤΟΛΙΚΗΣ ΑΤΤΙΚΗΣ	578	517,14	115,06	ΛΑΚΩΝΙΑΣ	100	90,43	112,19				
ΑΝΔΡΟΥ	9	8,43	97,6	ΛΑΡΙΣΣΑΣ	447	458,43	157,21				
ΑΡΓΟΛΙΔΑΣ	118	135,14	121,59	ΛΑΣΙΘΙΟΥ	125	127,86	165,82				
ΑΡΚΑΔΙΑΣ	111	113,14	128,05	ΛΕΣΒΟΥ	224	222,14	259,15				
ΑΡΤΑΣ	85	104,43	125,23	ΛΕΥΚΑΔΑΣ	66	59,57	278,56				
ΑΧΑΪΑΣ	542	599,43	174,67	ΛΗΜΝΟΥ	42	53,57	243,31				
ΒΟΙΩΤΙΑΣ	134	142,43	113,64	ΜΑΓΝΗΣΙΑΣ	184	194,00	96,84				
ΒΟΡΕΙΟΥ ΤΟΜΕΑ ΑΘΗΝΩΝ	595	555,43	100,56	ΜΕΣΣΗΝΙΑΣ	286	301,29	178,8				
ΓΡΕΒΕΝΩΝ	14	29,00	44,08	ΜΗΛΟΥ	8	13,14	80,55				
ΔΡΑΜΑΣ	149	122,43	151,6	ΜΥΚΟΝΟΥ	58	66,29	572,33				
ΔΥΤΙΚΗΣ ΑΤΤΙΚΗΣ	234	228,43	145,41	ΝΑΞΟΥ	46	51,14	220,76				
ΔΥΤΙΚΟΥ ΤΟΜΕΑ ΑΘΗΝΩΝ	653	642,14	133,35	ΝΗΣΩΝ	76	84,14	101,81				
ΕΒΡΟΥ	302	344,86	204,13	ΝΟΤΙΟΥ ΤΟΜΕΑ ΑΘΗΝΩΝ	503	494,00	94,94				
ΕΥΒΟΙΑΣ	330	300,29	156,54	ΞΑΝΘΗΣ	198	199,43	178,02				
ΕΥΡΥΤΑΝΙΑΣ	14	16,14	69,72	ΠΑΡΟΥ	25	23,14	167,49				
ΖΑΚΥΝΘΟΥ	57	88,86	139,85	ΠΕΙΡΑΪΩΣ	759	672,43	169,04				
ΗΛΕΙΑΣ	163	194,86	102,32	ΠΕΛΛΑΣ	189	207,14	135,31				
ΗΜΑΘΙΑΣ	234	229,43	166,42	ΠΕΡΙΪΑΣ	159	175,29	125,5				
ΗΡΑΚΛΕΙΟΥ	691	660,57	226,19	ΠΡΕΒΕΖΑΣ	81	97,57	140,89				
ΘΑΣΟΥ	38	30,86	275,96	ΡΕΘΥΜΝΟΥ	95	136,57	110,97				
ΘΕΣΠΡΩΤΙΑΣ	72	88,57	165,19	ΡΟΔΟΠΗΣ	240	290,00	214,21				
ΘΕΣΣΑΛΟΝΙΚΗΣ	1966	2041,57	177,07	ΡΟΔΟΥ	270	256,57	225,32				
ΘΗΡΑΣ	61	68,43	323,04	ΣΑΜΟΥ	146	119,86	442,73				
ΙΚΑΡΙΑΣ	5	4,14	50,6	ΣΕΡΡΩΝ	153	164,71	86,72				
ΙΩΑΝΝΙΝΩΝ	326	371,71	194,16	ΣΠΟΡΑΔΩΝ	13	8,71	94,22				
ΚΑΒΑΛΑΣ	201	228,00	160,91	ΣΥΡΟΥ	39	34,14	181,34				
ΚΑΛΥΜΝΟΥ	65	62,43	220,7	ΤΗΝΟΥ	7	9,00	81,06				
ΚΑΡΔΙΤΣΑΣ	125	117,00	110,09	ΤΡΙΚΑΛΩΝ	209	213,86	159,44				
ΚΑΡΠΑΘΟΥ	14	9,43	191,52	ΦΘΙΩΤΙΔΑΣ	168	150,57	106,17				
ΚΑΣΤΟΡΙΑΣ	81	74,00	160,96	ΦΛΩΡΙΝΑΣ	43	34,71	83,63				
ΚΕΑΣ - ΚΥΘΝΟΥ	14	7,86	357,96	ΦΩΚΙΔΑΣ	40	33,86	99,15				
ΚΕΝΤΡΙΚΟΥ ΤΟΜΕΑ ΑΘΗΝΩΝ	1266	1207,14	122,97	ΧΑΛΚΙΔΙΚΗΣ	199	184,29	187,9				
ΚΕΡΚΥΡΑΣ	235	260,29	225,16	ΧΑΝΙΩΝ	384	403,86	245,23				
ΚΕΦΑΛΛΗΝΙΑΣ	49	62,71	136,87	ΧΙΟΥ	111	108,43	210,73				
ΚΙΛΙΚΙΑΣ	144	121,29	179,06	ΥΠΟ ΔΙΕΡΕΥΝΗΣΗ	236						
ΚΟΖΑΝΗΣ	189	172,29	125,84								

³ Η παρούσα κατανομή δύναται να τροποποιηθεί ανάλογα τα διαθέσιμα επιδημιολογικά δεδομένα, αναγράφονται μόνο οι ΠΕ με καταγεγραμμένα κρούσματα

Δείγματα που έχουν ελεγχθεί: Από την 1η Ιανουαρίου 2020 μέχρι σήμερα, στα εργαστήρια που διενεργούν ελέγχους για τον νέο κορωνοϊό (SARS-CoV-2) και που δηλώνουν συστηματικά το σύνολο των δειγμάτων που ελέγχουν, έχουν συνολικά ελεγχθεί **9.579.895** κλινικά δείγματα ενώ από Μονάδες Υγείας και Κλιμάκια του ΕΟΔΥ που διενεργούν ελέγχους Rapid Ag έχουν ελεγχθεί **51.347.801** δείγματα. Ο μέσος όρος του επταήμερου είναι **314.694** δειγματοληπτικοί έλεγχοι.

Αυτοδιαγνωστικοί έλεγχοι (Self-tests): Έως 11 Φεβρουαρίου 2022, έχουν καταγραφεί ηλεκτρονικά **81.691.525** δηλώσεις αποτελέσματος αυτοδιαγνωστικού ελέγχου, ενώ **4.902.454** άτομα προσήλθαν για επανέλεγχο.

Μαζικές Δειγματοληψίες ΕΟΔΥ: Στις 11 Φεβρουαρίου 2022, πραγματοποιήθηκαν 160 δράσεις δειγματοληπτικών ελέγχων από τις Κινητές Ομάδες Υγείας (ΚΟΜΥ) του ΕΟΔΥ, στις οποίες διενεργήθηκαν 32.485 έλεγχοι Rapid Ag και ανευρέθηκαν 3.516 θετικά (10,82%).

Διάγραμμα 5: Ελεγχθέντα δείγματα COVID-19, 12 Φεβρουαρίου 2022

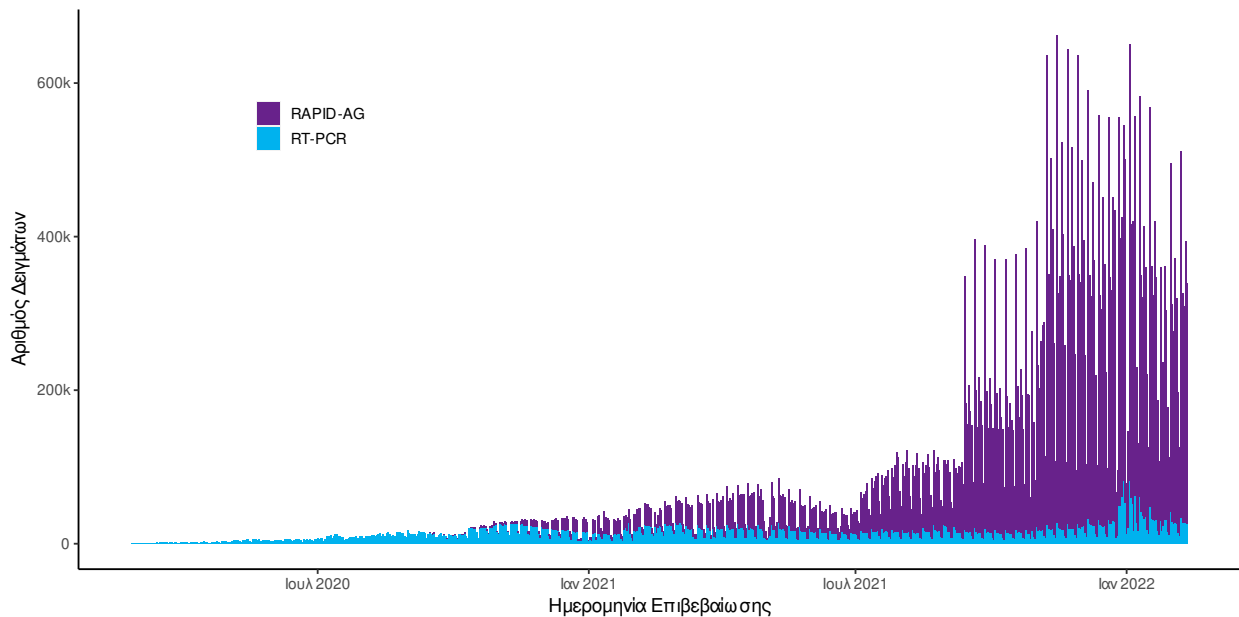

Διάγραμμα 6: Ελεγχθέντα δείγματα αυτοδιαγνωστικών ελέγχων COVID-19, 12 Φεβρουαρίου 2022

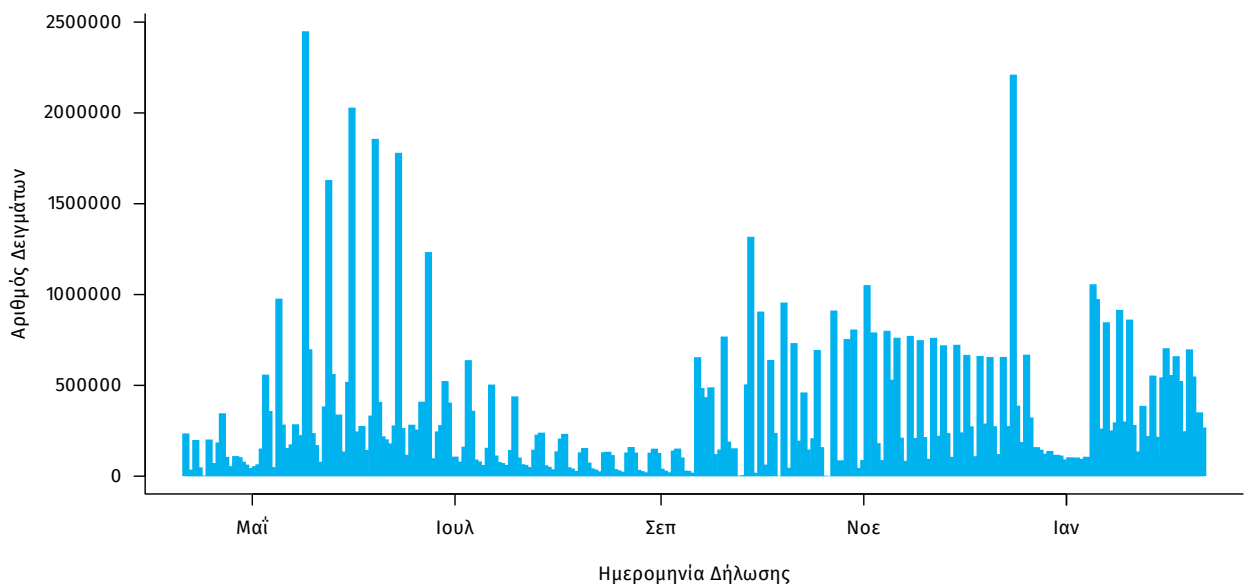

Γεωγραφική διασπορά: Ο χάρτης αποτυπώνει τη γεωγραφική κατανομή των συνολικών κρουσμάτων COVID-19 (από την αρχή της επιδημίας) ανά Περιφερειακή Ενότητα της χώρας, με βάση την δηλωθείσα διεύθυνση μόνιμης κατοικίας του ασθενούς, ή τη διεύθυνση προσωρινής διαμονής για τους τουρίστες και άλλους προσωρινά διαμένοντες στην Ελλάδα. Συμπεριλαμβάνονται τόσο κρούσματα με ιστορικό ταξιδιού (“εισαγόμενα”) όσο και κρούσματα με πιθανή εγχώρια μετάδοση.

Διάγραμμα 7: Χάρτης αθροιστικής επίπτωσης επιβεβαιωμένων κρουσμάτων COVID-19, 12 Φεβρουαρίου 2022

Με βάση τον τόπο μόνιμης κατοικίας, ή προσωρινής διαμονής (για τους προσωρινά διαμένοντες)

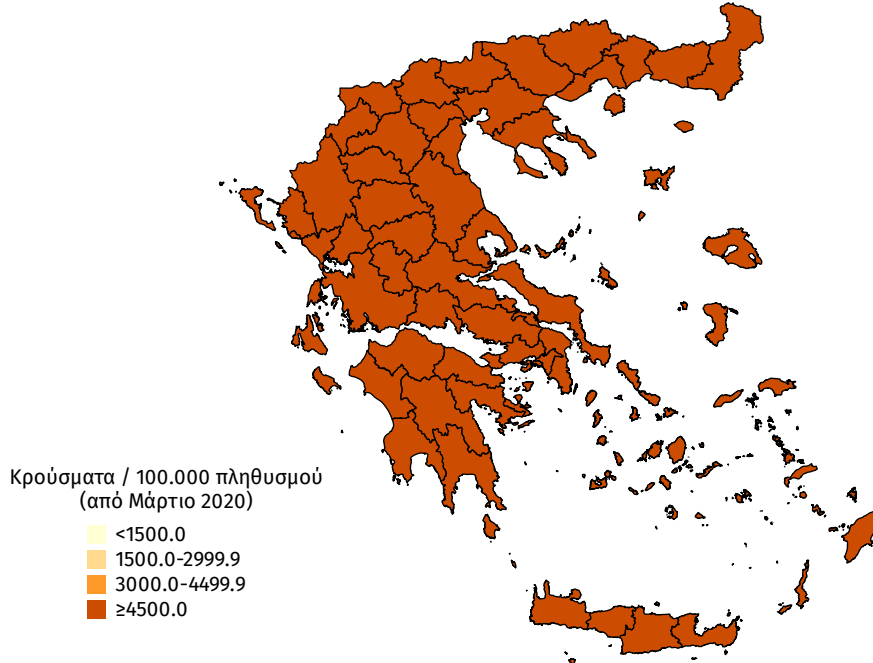

Διάγραμμα 8: Χάρτης επίπτωσης τελευταίων δεκατεσσάρων ημερών επιβεβαιωμένων κρουσμάτων COVID-19, 12 Φεβρουαρίου 2022

Με βάση τον τόπο μόνιμης κατοικίας, ή προσωρινής διαμονής (για τους προσωρινά διαμένοντες)

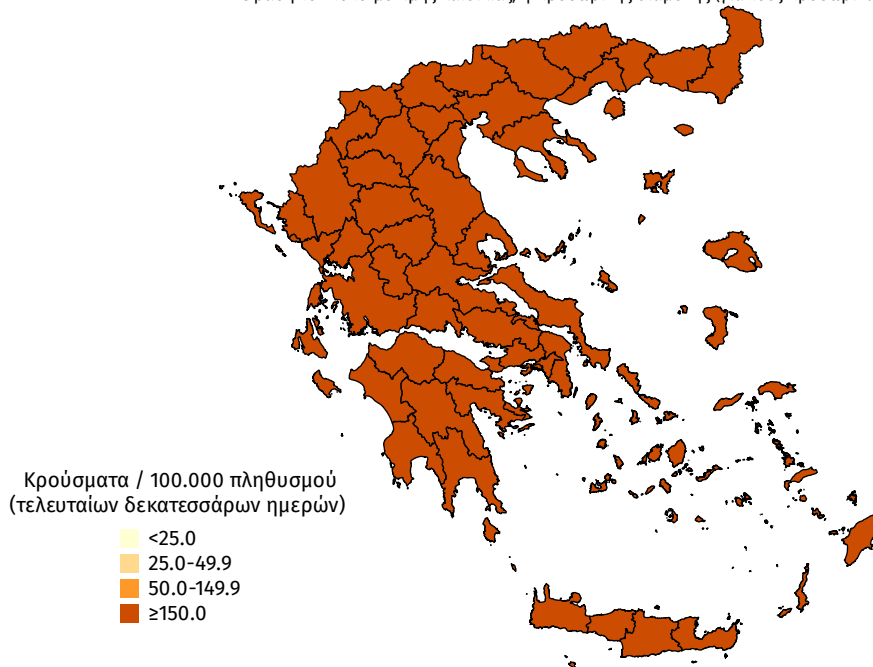

Παράρτημα 1: Επιδημικές καμπύλες κρουσμάτων COVID-19 με βάση την δηλωθείσα διεύθυνση μόνιμης κατοικίας του κρούσματος ή τη διεύθυνση προσωρινής διαμονής για τους τουρίστες και άλλους προσωρινά διαμένοντες στην Ελλάδα. Συμπεριλαμβάνονται τόσο κρούσματα με ιστορικό ταξιδιού όσο και κρούσματα με πιθανή εγχώρια μετάδοση.

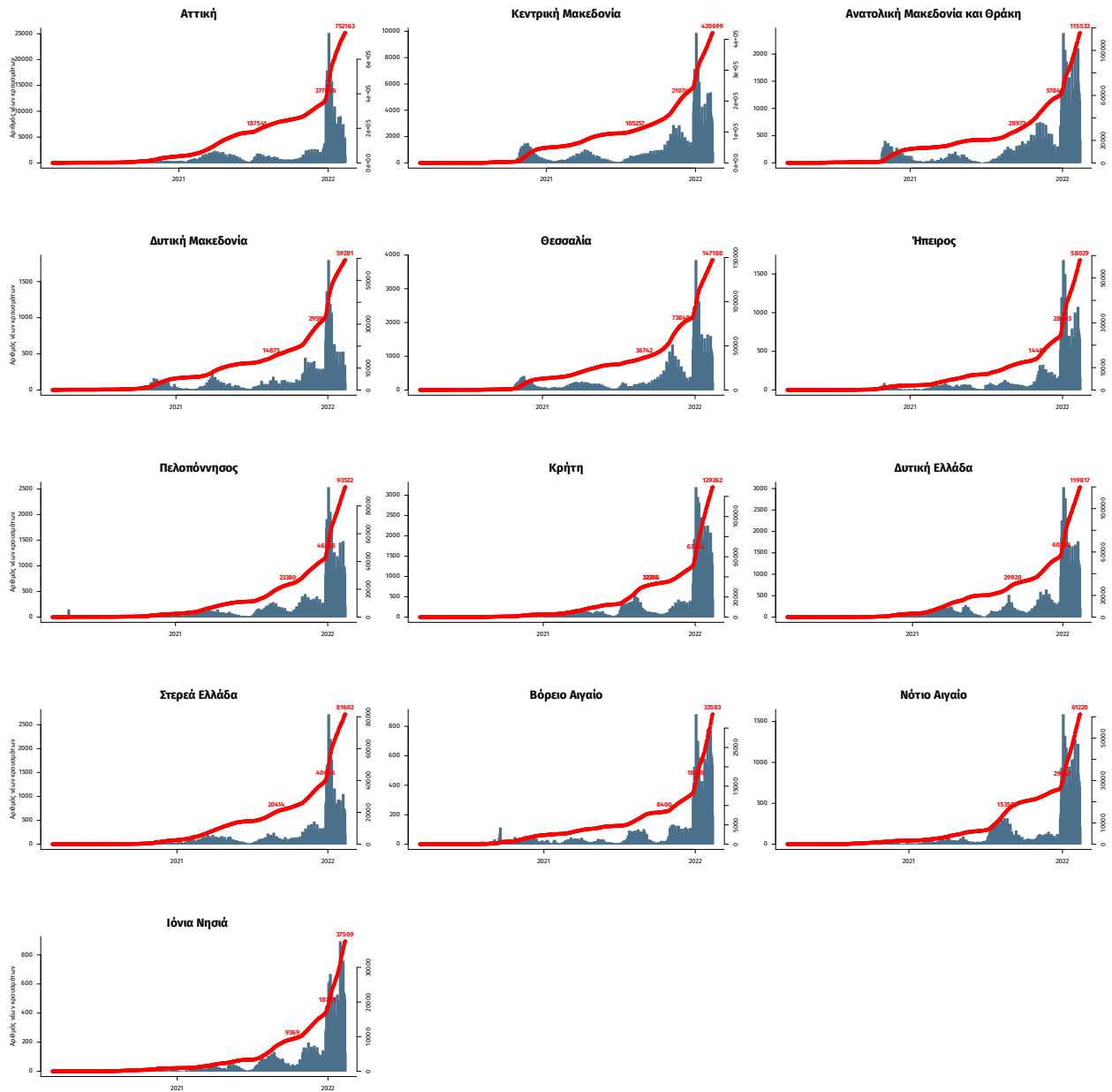

Σημ.: οι στήλες εκφράζουν τον αριθμό νέων κρουσμάτων με βάση την ημερομηνία λήψης εργαστηριακού δείγματος, και όχι με βάση την ημερομηνία ανακοίνωσης των κρουσμάτων.