



Ημερήσια έκθεση επιδημιολογικής επιτήρησης λοίμωξης από το νέο κορωνοϊό (COVID-19)

Δεδομένα έως 04 Απριλίου 2022, ώρα 15:00

Εισαγωγή

Τα στοιχεία που παρουσιάζονται αφορούν περιστατικά από την επιδημιολογική επιτήρηση της νόσου από το νέο κορωνοϊό (COVID-19), με βάση τα δεδομένα που έχουν δηλωθεί στον ΕΟΔΥ και καταγραφεί μέχρι τις 04 Απριλίου 2022 (ώρα 15:00).

Τα **νέα εργαστηριακά επιβεβαιωμένα κρούσματα** της νόσου που καταγράφηκαν τις τελευταίες 24 ώρες είναι **18.425**, εκ των οποίων κανένα δεν εντοπίστηκε σε ελέγχους στις πύλες εισόδου της χώρας. Ο **συνολικός αριθμός** των κρουσμάτων ανέρχεται σε **3.096.135** (ημερήσια μεταβολή +0.6%), εκ των οποίων **49.1% άνδρες**.¹ Με βάση τα επιβεβαιωμένα κρούσματα των τελευταίων 7 ημερών, 101 θεωρούνται σχετιζόμενα με ταξίδι από το εξωτερικό και 1.537 είναι σχετιζόμενα με ήδη γνωστό κρούσμα.

Ημερήσια εξέλιξη της πανδημίας: Η ημερήσια κατανομή των επιβεβαιωμένων κρουσμάτων είναι η ακόλουθη (η γραμμή παριστάνει την συνολική, αθροιστική κατανομή των κρουσμάτων).

Διάγραμμα 1: Αριθμός εργαστηριακά επιβεβαιωμένων κρουσμάτων COVID-19 στην Ελλάδα, 04 Απριλίου 2022

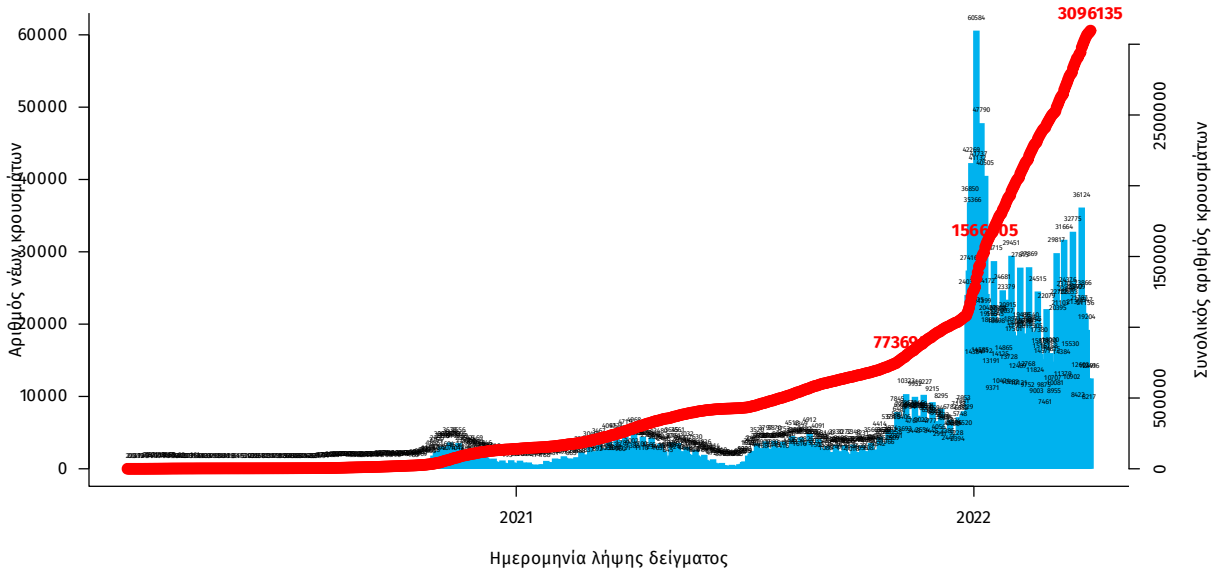

Σημ.: οι στήλες στο Διάγραμμα 1 εκφράζουν τον αριθμό νέων κρουσμάτων με βάση την ημερομηνία λήψης εργαστηριακού δείγματος, και όχι με βάση την ημερομηνία ανακοίνωσης των κρουσμάτων.

¹ Ο συνολικός αριθμός επιβεβαιωμένων κρουσμάτων έχει αναθεωρηθεί κατόπιν ελέγχου των δεδομένων.

Οι νέοι **θάνατοι** ασθενών με COVID-19 είναι **62**, ενώ από την έναρξη της επιδημίας έχουν καταγραφεί συνολικά **27.746 θάνατοι**. Το 95.4% είχε υποκείμενο νόσημα ή/και ηλικία 70 ετών και άνω.

Διάγραμμα 2: Αριθμός εργαστηριακά επιβεβαιωμένων θανάτων με COVID-19 στην Ελλάδα, 04 Απριλίου 2022

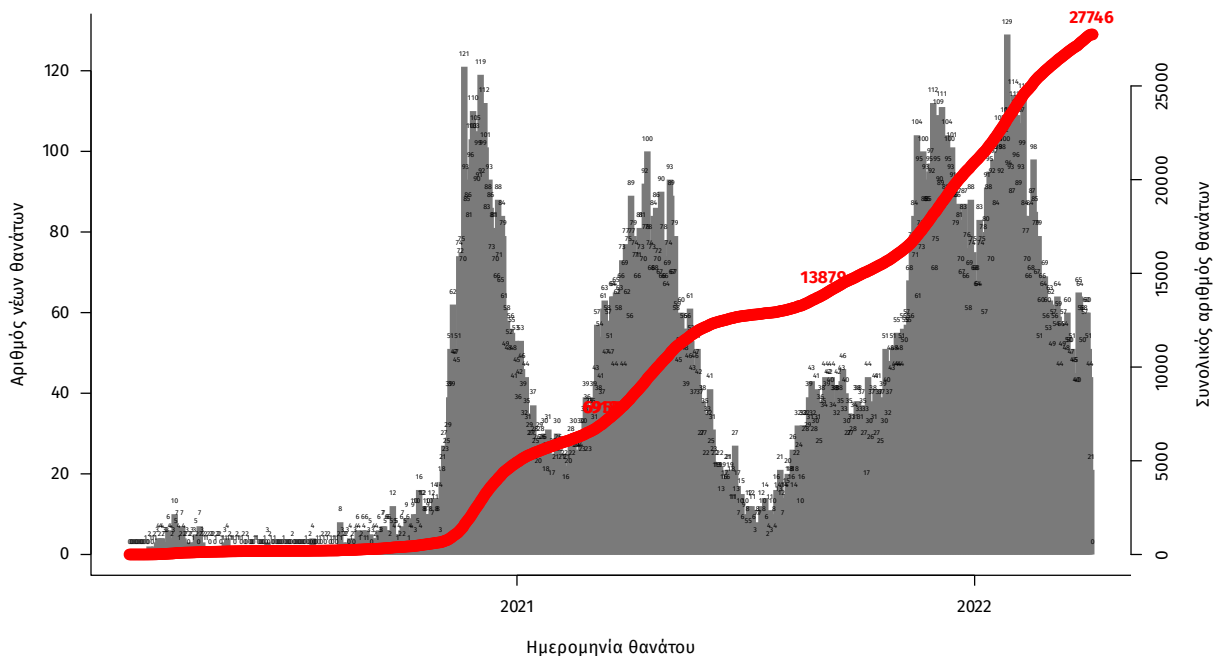

Σημ.: οι στήλες στο Διάγραμμα 2 εκφράζουν τον αριθμό νέων θανάτων με βάση την ημερομηνία θανάτου

Πίνακας 1: Ηλικιακή κατανομή των νέων θανάτων ασθενών με COVID-19 (Ποσοστό στο σύνολο των νέων θανάτων).

| | Νέοι θάνατοι ασθενών με COVID-19 (%) |
|---------------|--------------------------------------|
| 0-9 ετών | 0 (0.0%) |
| 10-19 ετών | 0 (0.0%) |
| 20-29 ετών | 0 (0.0%) |
| 30-39 ετών | 0 (0.0%) |
| 40-49 ετών | 0 (0.0%) |
| 50-59 ετών | 3 (4.8%) |
| 60-69 ετών | 4 (6.5%) |
| 70-79 ετών | 10 (16.1%) |
| 80-89 ετών | 33 (53.2%) |
| 90+ ετών | 12 (19.4%) |
| Σύνολο | 62 (100.0%) |

Η διαχρονική εξέλιξη των συνολικών κρουσμάτων και συνολικού αριθμού των θανάτων ασθενών COVID-19 παρουσιάζεται στο ακόλουθο διάγραμμα.

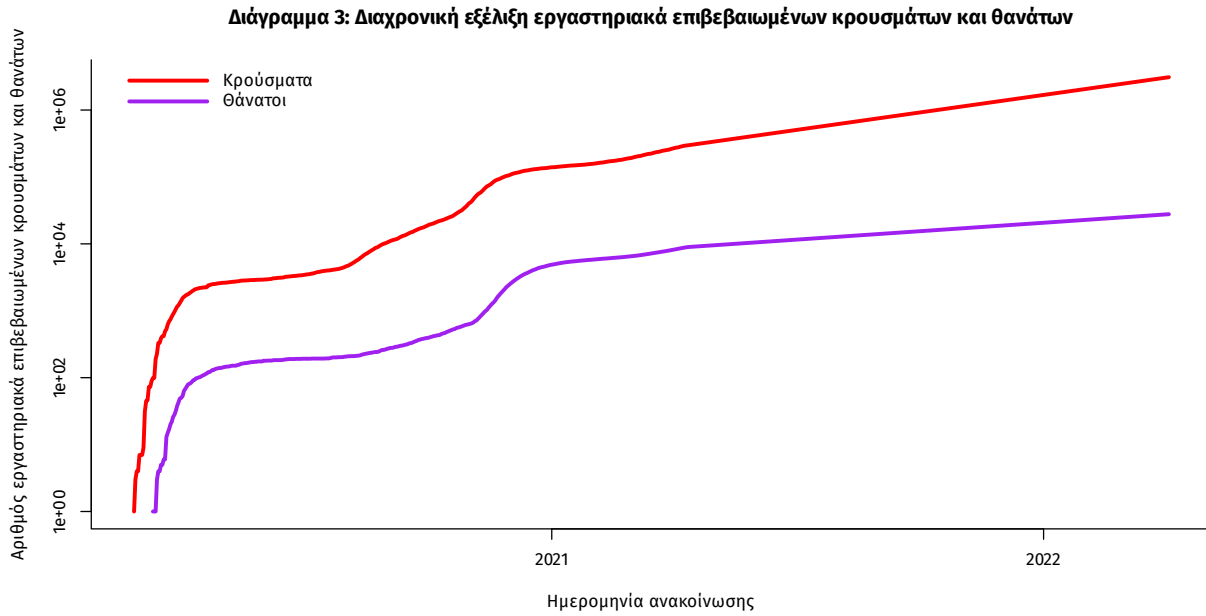

Σημ.: ευθεία γραμμή υποδηλώνει εκθετικό ρυθμό αύξησης της ασθένειας (σε λογαριθμική κλίμακα)

Ο αριθμός των ασθενών που νοσηλεύονται **διασωληνωμένοι** είναι **365** (64.4% άνδρες). Η **διάμεση ηλικία** τους είναι **70** έτη. Το 91.2% έχει υποκείμενο νόσημα ή/και ηλικία 70 ετών και άνω. Μεταξύ των ασθενών που νοσηλεύονται **διασωληνωμένοι**, **213 (58.36%)** είναι ανεμβολίαστοι ή μερικώς εμβολιασμένοι και **152 (41.64%)** είναι πλήρως εμβολιασμένοι. Από την αρχή της πανδημίας έχουν εξέλθει από τις ΜΕΘ **4.477** ασθενείς. Οι εισαγωγές² νέων ασθενών Covid-19 στα νοσοκομεία της επικράτειας είναι **348** (ημερήσια μεταβολή **-16.35%**). Ο μέσος όρος εισαγωγών του επταήμερου είναι **439** ασθενείς. Η διάμεση ηλικία των κρουσμάτων είναι **36** έτη (εύρος 0.2 έως 112 έτη), ενώ η διάμεση ηλικία των θανόντων είναι **79** έτη (εύρος 0.2 έως 106 έτη).

Διάγραμμα 4: Ηλικιακή Κατανομή κρουσμάτων, νοσηλευόμενων στις ΜΕΘ και ασθενών που απεβίωσαν από την αρχή της πανδημίας

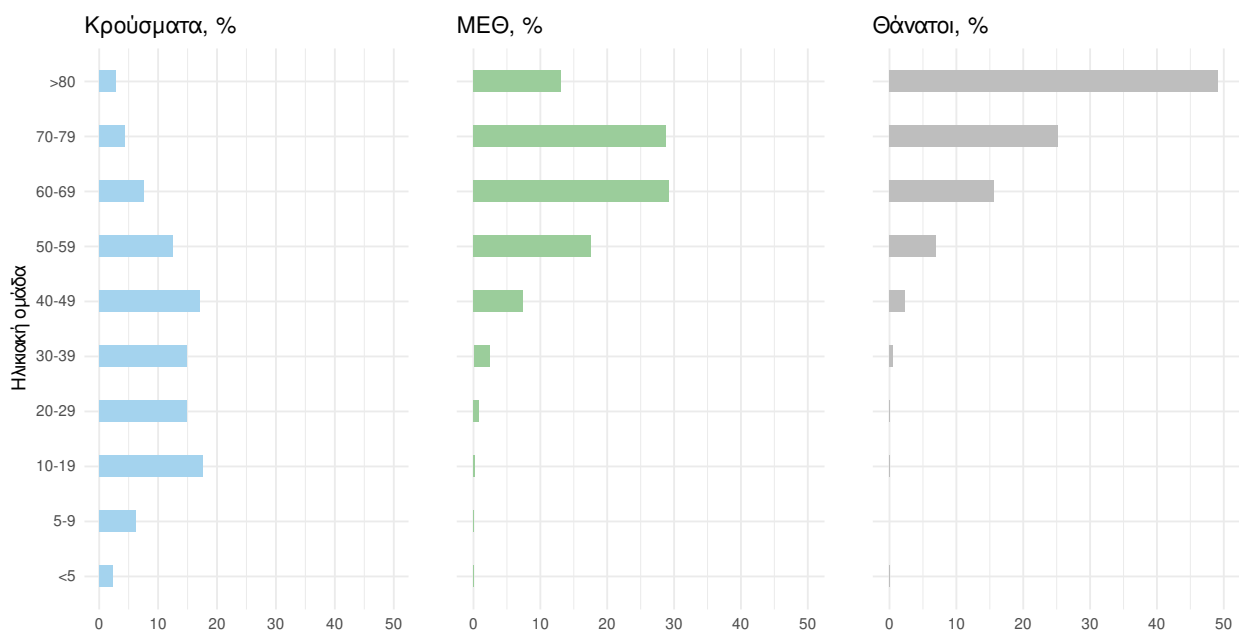

Ακολούθως παρουσιάζεται η ηλικιακή κατανομή των (α) συνολικών κρουσμάτων, (β) των περιστατικών που κατέληξαν σε θάνατο και (γ) των ασθενών που νοσηλεύονται διασωληνωμένοι:

Πίνακας 2: Ηλικιακή κατανομή επιβεβαιωμένων κρουσμάτων COVID-19

| | Σύνολο κρουσμάτων COVID-19* | Θάνατοι ασθενών με COVID-19 | Νοσηλευόμενοι διασωληνωθέντες |
|-----------------|-----------------------------|-----------------------------|-------------------------------|
| Σύνολο | | | |
| 0 – 17 ετών | 713914 (23.1%) | 7 (0.0%) | 0 (0.0%) |
| 18 – 39 ετών | 1014042 (32.8%) | 206 (0.7%) | 8 (2.2%) |
| 40 – 64 ετών | 1044853 (33.8%) | 4365 (15.7%) | 113 (31.0%) |
| 65 και άνω | 318752 (10.3%) | 23168 (83.5%) | 244 (66.8%) |
| Άνδρες | | | |
| 0 – 17 ετών | 368332 (24.3%) | 3 (0.0%) | 0 (0.0%) |
| 18 – 39 ετών | 495832 (32.7%) | 154 (1.0%) | 4 (1.7%) |
| 40 – 64 ετών | 498268 (32.8%) | 2874 (18.9%) | 77 (32.8%) |
| 65 και άνω | 154859 (10.2%) | 12188 (80.1%) | 154 (65.5%) |
| Γυναίκες | | | |
| 0 – 17 ετών | 345581 (22.0%) | 4 (0.0%) | 0 (0.0%) |
| 18 – 39 ετών | 518204 (32.9%) | 52 (0.4%) | 4 (3.1%) |
| 40 – 64 ετών | 546570 (34.7%) | 1491 (11.9%) | 36 (27.7%) |
| 65 και άνω | 163887 (10.4%) | 10980 (87.7%) | 90 (69.2%) |

* Τα στοιχεία αφορούν τα κρούσματα εκείνα για τα οποία είναι γνωστή και επιβεβαιωμένη η ηλικία τους

² Τα δεδομένα αφορούν τις εισαγωγές της προηγούμενης μέρας που έχουν δηλωθεί στο ΕΚΑΒ.

Κατανομή ανακωνωθέντων εγχώριων κρουσμάτων: Από το σύνολο των **18.425 νέων** κρουσμάτων του νέου ιού στη χώρα **6** είναι εισαγόμενα εκ των οποίων κανένα δεν εντοπίστηκε σε ελέγχους στις πύλες εισόδου της χώρας . Η κατανομή των **18.419** νέων εγχώριων κρουσμάτων ανά Περιφερειακή Ενότητα παρουσιάζεται στον κατωτέρω πίνακα.³

Πίνακας 3: Ημερήσιος αριθμός και κρούσματα ανά 100.000 πληθυσμού επιβεβαιωμένων εγχώριων κρουσμάτων COVID-19 ανά περιφερειακή ενότητα στις 04 Απριλίου 2022

| ΠΕΡΙΦΕΡΕΙΑΚΗ ΕΝΟΤΗΤΑ | ΚΡΟΥΣΜΑΤΑ | ΜΕΣΟΣ ΟΡΟΣ ΚΡΟΥΣΜΑΤΩΝ ΤΩΝ ΤΕΛΕΥΤΑΙΩΝ 7 ΗΜΕΡΩΝ | ΚΡΟΥΣΜΑΤΑ ΑΝΑ 100000 ΠΛΗΘΥΣΜΟ | ΠΕΡΙΦΕΡΕΙΑΚΗ ΕΝΟΤΗΤΑ | ΚΡΟΥΣΜΑΤΑ | ΜΕΣΟΣ ΟΡΟΣ ΚΡΟΥΣΜΑΤΩΝ ΤΩΝ ΤΕΛΕΥΤΑΙΩΝ 7 ΗΜΕΡΩΝ | ΚΡΟΥΣΜΑΤΑ ΑΝΑ 100000 ΠΛΗΘΥΣΜΟ |
|------------------------|-----------|---|-------------------------------|----------------------|-----------|---|-------------------------------|
| ΑΙΤΩΛΟΑΚΑΡΝΑΝΙΑΣ | 415 | 342,71 | 196,87 | ΚΟΡΙΝΘΙΑΣ | 264 | 241,43 | 181,97 |
| ΑΝΑΤΟΛΙΚΗΣ ΑΤΤΙΚΗΣ | 889 | 832,00 | 176,97 | ΚΩ | 40 | 49,00 | 116,29 |
| ΑΝΔΡΟΥ | 18 | 17,29 | 195,21 | ΛΑΚΩΝΙΑΣ | 203 | 208,57 | 227,74 |
| ΑΡΓΟΛΙΔΑΣ | 188 | 187,71 | 193,73 | ΛΑΡΙΣΑΣ | 447 | 420,71 | 157,21 |
| ΑΡΚΑΔΙΑΣ | 144 | 148,29 | 166,12 | ΛΑΣΙΘΙΟΥ | 163 | 154,86 | 216,23 |
| ΑΡΤΑΣ | 77 | 67,14 | 113,44 | ΛΕΣΒΟΥ | 146 | 123,71 | 168,91 |
| ΑΧΑΪΑΣ | 380 | 326,71 | 122,46 | ΛΕΥΚΑΔΑΣ | 51 | 32,14 | 215,25 |
| ΒΟΙΩΤΙΑΣ | 176 | 163,00 | 149,25 | ΛΗΜΝΟΥ | 16 | 21,14 | 92,69 |
| ΒΟΡΕΙΟΥ ΤΟΜΕΑ ΑΘΗΝΩΝ | 1298 | 1196,57 | 219,38 | ΜΑΓΝΗΣΙΑΣ | 361 | 293,71 | 189,99 |
| ΓΡΕΒΕΝΩΝ | 35 | 37,00 | 110,21 | ΜΕΣΣΗΝΙΑΣ | 282 | 276,86 | 176,3 |
| ΔΡΑΜΑΣ | 139 | 111,86 | 141,42 | ΜΗΛΟΥ | 37 | 18,57 | 372,53 |
| ΔΥΤΙΚΗΣ ΑΤΤΙΚΗΣ | 216 | 208,29 | 134,22 | ΜΥΚΟΝΟΥ | 14 | 11,86 | 138,15 |
| ΔΥΤΙΚΟΥ ΤΟΜΕΑ ΑΘΗΝΩΝ | 791 | 747,71 | 161,54 | ΝΑΞΟΥ | 53 | 40,71 | 254,36 |
| ΕΒΡΟΥ | 155 | 170,43 | 104,77 | ΝΗΣΩΝ | 129 | 128,29 | 172,8 |
| ΕΥΒΟΙΑΣ | 384 | 365,00 | 182,15 | ΝΟΤΙΟΥ ΤΟΜΕΑ ΑΘΗΝΩΝ | 786 | 786,14 | 148,35 |
| ΕΥΡΥΤΑΝΙΑΣ | 16 | 16,00 | 79,68 | ΞΑΝΘΗΣ | 104 | 83,00 | 93,51 |
| ΖΑΚΥΝΘΟΥ | 49 | 50,43 | 120,22 | ΠΑΡΟΥ | 32 | 38,57 | 214,39 |
| ΗΛΕΙΑΣ | 290 | 209,29 | 182,05 | ΠΕΙΡΑΪΩΣ | 794 | 739,57 | 176,84 |
| ΗΜΑΘΙΑΣ | 205 | 169,71 | 145,79 | ΠΕΛΛΑΣ | 202 | 155,00 | 144,62 |
| ΗΡΑΚΛΕΙΟΥ | 747 | 637,57 | 244,53 | ΠΙΕΡΙΑΣ | 149 | 128,43 | 117,6 |
| ΘΑΣΟΥ | 9 | 16,14 | 65,36 | ΠΡΕΒΕΖΑΣ | 74 | 68,57 | 128,72 |
| ΘΕΣΠΡΩΤΙΑΣ | 65 | 48,00 | 149,13 | ΡΕΘΥΜΝΟΥ | 95 | 110,14 | 110,97 |
| ΘΕΣΣΑΛΟΝΙΚΗΣ | 1652 | 1608,00 | 148,79 | ΡΟΔΟΠΗΣ | 94 | 85,43 | 83,9 |
| ΘΗΡΑΣ | 80 | 56,71 | 423,66 | ΡΟΔΟΥ | 154 | 131,57 | 128,52 |
| ΙΘΑΚΗΣ | 4 | 2,29 | 123,8 | ΣΑΜΟΥ | 47 | 40,00 | 142,52 |
| ΙΚΑΡΙΑΣ | 18 | 37,14 | 182,15 | ΣΕΡΡΩΝ | 304 | 246,29 | 172,31 |
| ΙΩΑΝΝΙΝΩΝ | 277 | 211,14 | 164,98 | ΣΠΟΡΑΔΩΝ | 9 | 30,71 | 65,23 |
| ΚΑΒΑΛΑΣ | 217 | 160,00 | 173,72 | ΣΥΡΟΥ | 63 | 78,43 | 292,93 |
| ΚΑΛΥΜΝΟΥ | 39 | 57,71 | 132,42 | ΤΗΝΟΥ | 11 | 23,43 | 127,37 |
| ΚΑΡΔΙΤΣΑΣ | 180 | 167,29 | 158,53 | ΤΡΙΚΑΛΩΝ | 218 | 190,86 | 166,3 |
| ΚΑΡΠΑΘΟΥ | 9 | 6,00 | 123,12 | ΦΘΙΩΤΙΔΑΣ | 268 | 309,57 | 169,37 |
| ΚΑΣΤΟΡΙΑΣ | 57 | 54,57 | 113,27 | ΦΛΩΡΙΝΑΣ | 79 | 73,43 | 153,65 |
| ΚΕΑΣ - ΚΥΘΝΟΥ | 1 | 5,29 | 25,57 | ΦΩΚΙΔΑΣ | 69 | 56,29 | 171,03 |
| ΚΕΝΤΡΙΚΟΥ ΤΟΜΕΑ ΑΘΗΝΩΝ | 1883 | 1804,00 | 182,9 | ΧΑΛΚΙΔΙΚΗΣ | 147 | 126,71 | 138,8 |
| ΚΕΡΚΥΡΑΣ | 171 | 171,57 | 163,84 | ΧΑΝΙΩΝ | 320 | 278,14 | 204,36 |
| ΚΕΦΑΛΛΗΝΙΑΣ | 44 | 38,00 | 122,9 | ΧΙΟΥ | 112 | 99,29 | 212,63 |
| ΚΙΛΚΙΣ | 91 | 88,86 | 113,16 | ΥΠΟ ΔΙΕΡΕΥΝΗΣΗ | 442 | | |
| ΚΟΖΑΝΗΣ | 231 | 216,57 | 153,8 | | | | |

³ Η παρούσα κατανομή δύναται να τροποποιηθεί ανάλογα τα διαθέσιμα επιδημιολογικά δεδομένα, αναγράφονται μόνο οι ΠΕ με καταγεγραμμένα κρούσματα

Δείγματα που έχουν ελεγχθεί: Από την 1η Ιανουαρίου 2020 μέχρι σήμερα, στα εργαστήρια που διενεργούν ελέγχους για τον νέο κορωνοϊό (SARS-CoV-2) και που δηλώνουν συστηματικά το σύνολο των δειγμάτων που ελέγχουν, έχουν συνολικά ελεγχθεί **10.629.905** κλινικά δείγματα ενώ από Μονάδες Υγείας και Κλιμάκια του ΕΟΔΥ που διενεργούν ελέγχους Rapid Ag έχουν ελεγχθεί **64.323.586** δείγματα. Ο μέσος όρος του επημετέρου είναι **271.642** δειγματοληπτικοί έλεγχοι.

Αυτοδιαγνωστικοί έλεγχοι (Self-tests): Έως 03 Απριλίου 2022, έχουν καταγραφεί ηλεκτρονικά **102.330.198** δηλώσεις αποτελέσματος αυτοδιαγνωστικού ελέγχου, ενώ **6.195.216** άτομα προσήλθαν για επανέλεγχο.

Μαζικές Δειγματοληψίες ΕΟΔΥ: Στις 03 Απριλίου 2022, πραγματοποιήθηκαν 43 δράσεις δειγματοληπτικών ελέγχων από τις Κινητές Ομάδες Υγείας (ΚΟΜΥ) του ΕΟΔΥ, στις οποίες διενεργήθηκαν 13.316 έλεγχοι Rapid Ag και ανευρέθηκαν 2.223 θετικά (16,69%).

Διάγραμμα 5: Ελεγχθέντα δείγματα COVID-19, 04 Απριλίου 2022

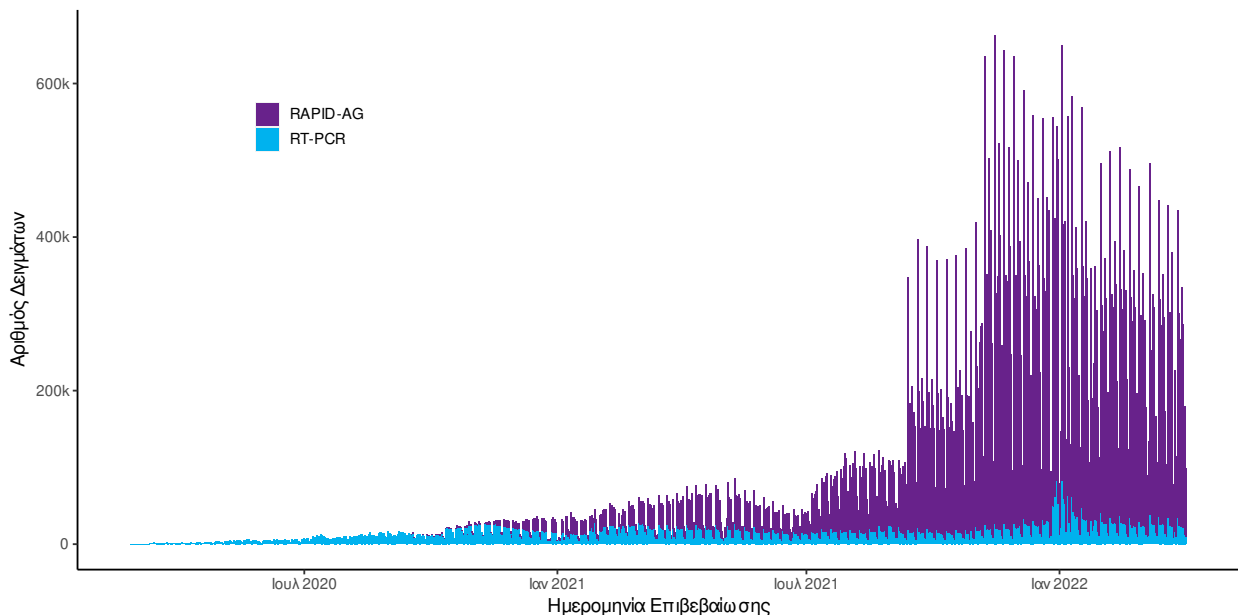

Διάγραμμα 6: Ελεγχθέντα δείγματα αυτοδιαγνωστικών ελέγχων COVID-19, 04 Απριλίου 2022

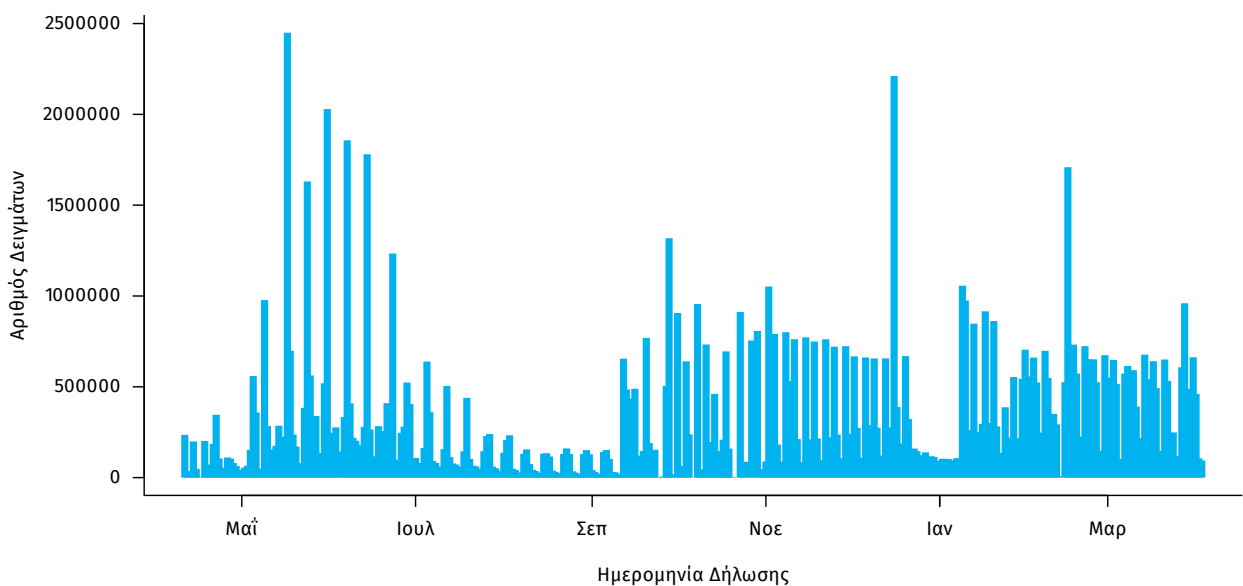

Γεωγραφική διασπορά: Ο χάρτης αποτυπώνει τη γεωγραφική κατανομή των κρουσμάτων COVID-19 των τελευταίων 14 ημερών ανά Περιφερειακή Ενότητα της χώρας, με βάση την δηλωθείσα διεύθυνση μόνιμης κατοικίας του ασθενούς, ή τη διεύθυνση προσωρινής διαμονής για τους τουρίστες και άλλους προσωρινά διαμένοντες στην Ελλάδα. Συμπεριλαμβάνονται τόσο κρούσματα με ιστορικό ταξιδίου (“εισαγόμενα”) όσο και κρούσματα με πιθανή εγχώρια μετάδοση.

Διάγραμμα 7: Χάρτης επίπτωσης τελευταίων δεκατεσσάρων ημερών επιβεβαιωμένων κρουσμάτων COVID-19, 04 Απριλίου 2022

Με βάση τον τόπο μόνιμης κατοικίας, ή προσωρινής διαμονής (για τους προσωρινά διαμένοντες)

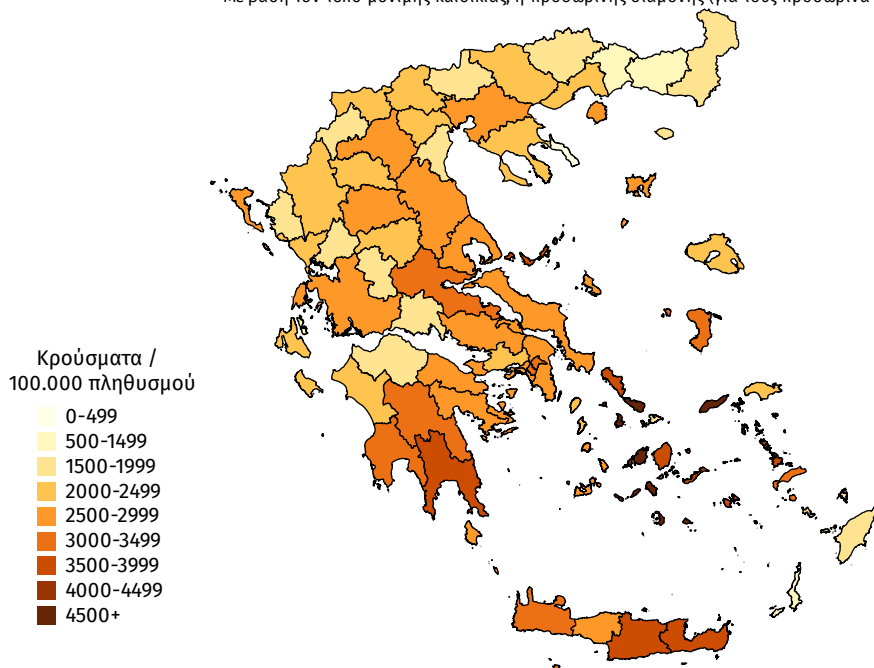

Παράρτημα 1: Επιδημικές καμπύλες κρουσμάτων COVID-19 με βάση την δηλωθείσα διεύθυνση μόνιμης κατοικίας του κρούσματος ή τη διεύθυνση προσωρινής διαμονής για τους τουρίστες και άλλους προσωρινά διαμένοντες στην Ελλάδα. Συμπεριλαμβάνονται τόσο κρούσματα με ιστορικό ταξιδιού όσο και κρούσματα με πιθανή εγχώρια μετάδοση.

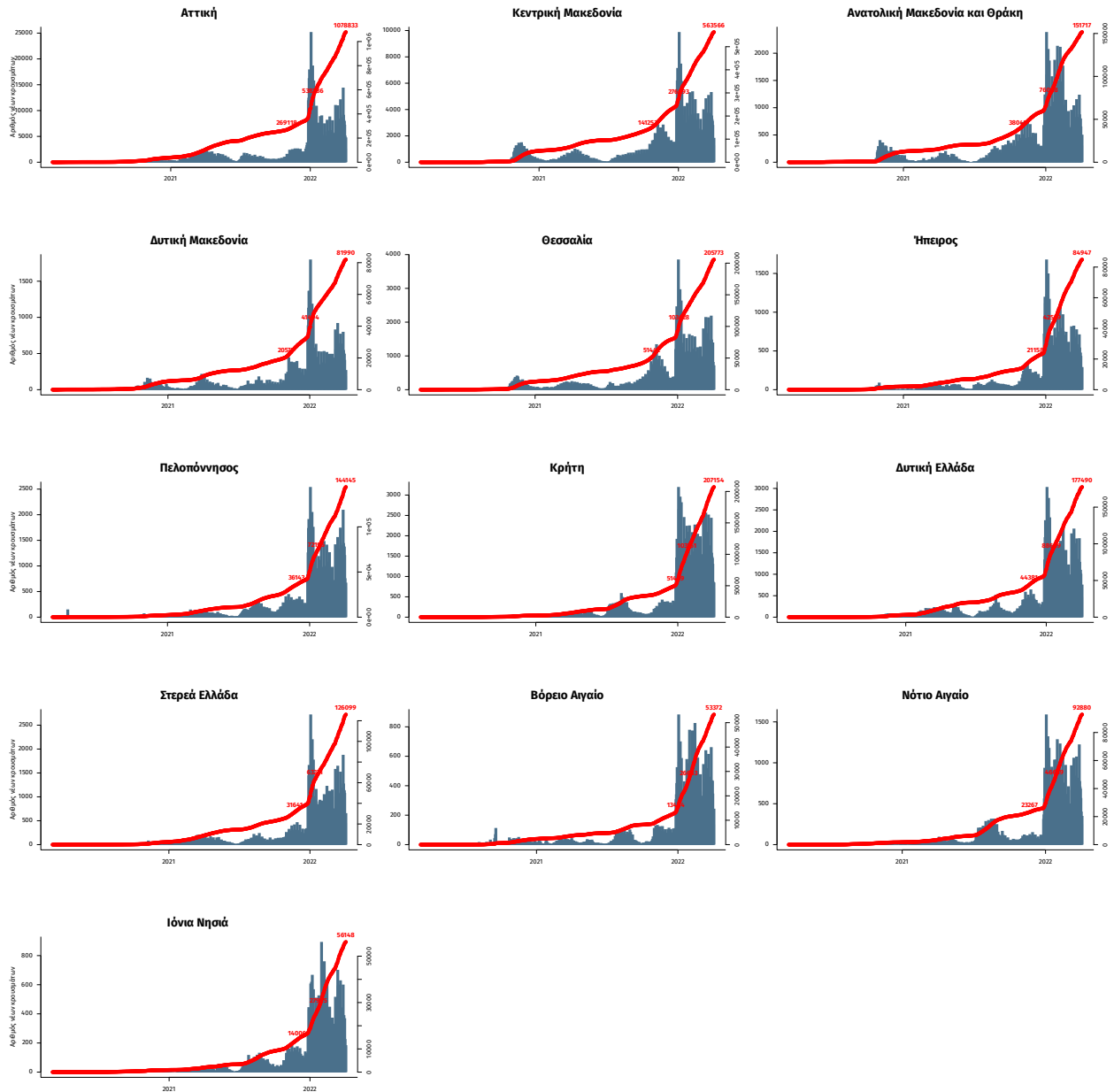

Σημ.: οι στήλες εκφράζουν τον αριθμό νέων κρουσμάτων με βάση την ημερομηνία λήψης εργαστηριακού δείγματος, και όχι με βάση την ημερομηνία ανακοίνωσης των κρουσμάτων.