



## Ημερήσια έκθεση επιδημιολογικής επιτήρησης λοιμώξης από το νέο κορωνοϊό (COVID-19)

Δεδομένα έως 25 Απριλίου 2022, ώρα 09:00

### Εισαγωγή

Τα στοιχεία που παρουσιάζονται αφορούν περιστατικά από την επιδημιολογική επιτήρηση της νόσου από το νέο κορωνοϊό (COVID-19), με βάση τα δεδομένα που έχουν δηλωθεί στον ΕΟΔΥ και καταγραφεί μέχρι τις 25 Απριλίου 2022 (ώρα 09:00).

Τα **νέα εργαστηριακά επιβεβαιωμένα κρούσματα** της νόσου (άτομα) που καταγράφηκαν τις τελευταίες 48 ώρες ήταν **8.413**. Ο **συνολικός αριθμός** των ατόμων που νόσησαν ανέρχεται σε **3.285.970** (ημερήσια μεταβολή +0.2%), εκ των οποίων **48.9% άνδρες**. Ο αριθμός πιθανών νέων επαναλοιμώξεων που καταγράφηκαν τις τελευταίες 48 ώρες ήταν **137** ενώ από την αρχή της πανδημίας SARS-CoV-2 ο συνολικός αριθμός εκτιμάται σε **121.272(3.6%** του συνολικού αριθμού των θετικών αποτελεσμάτων).<sup>1</sup>

### Ημερήσια εξέλιξη της πανδημίας:

Στο **Διάγραμμα 1** παρουσιάζεται η ημερήσια κατανομή των επιβεβαιωμένων κρουσμάτων (ατόμων) και ο 7ήμερος κυλιόμενος μέσος όρος του αριθμού των κρουσμάτων.

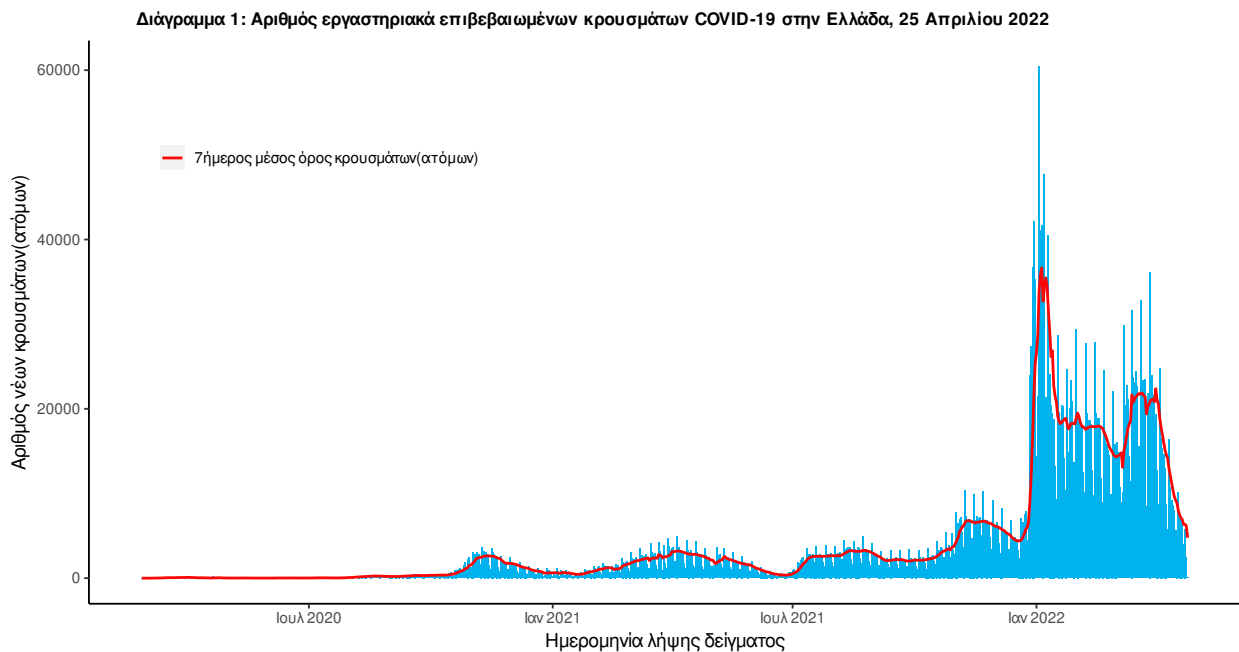

Σημ.: οι στήλες στο Διάγραμμα 1 εκφράζουν τον αριθμό νέων κρουσμάτων με βάση την ημερομηνία λήψης εργαστηριακού δείγματος, και όχι

<sup>1</sup>Επαναλοίμωξη ορίζεται ως η καταγραφή θετικού εργαστηριακού αποτελέσματος για κορωνοϊό SARS-CoV-2 με τη χρήση μοριακού ελέγχου (PCR) ή ταχείας δοκιμασίας αντιγόνου (RAT), σε χρονικό διάστημα  $\geq 90$  ημερών μετά από προηγούμενη εργαστηριακή διάγνωση του SARS-CoV-2 (με τη χρήση μοριακού ελέγχου (PCR) ή ταχείας δοκιμασίας αντιγόνου) στο ίδιο άτομο.

με βάση την ημερομηνία ανακοίνωσης των κρουσμάτων.

Στο **Διάγραμμα 2** παρουσιάζεται ο αριθμός των επαναλοιμώξεων ανά ημερομηνία λήψης δείγματος και ο 7ήμερος κυλιόμενος μέσος όρος των επαναλοιμώξεων.

**Διάγραμμα 2: Αριθμός πιθανών επαναλοιμώξεων COVID-19 στην Ελλάδα, 25 Απριλίου 2022**

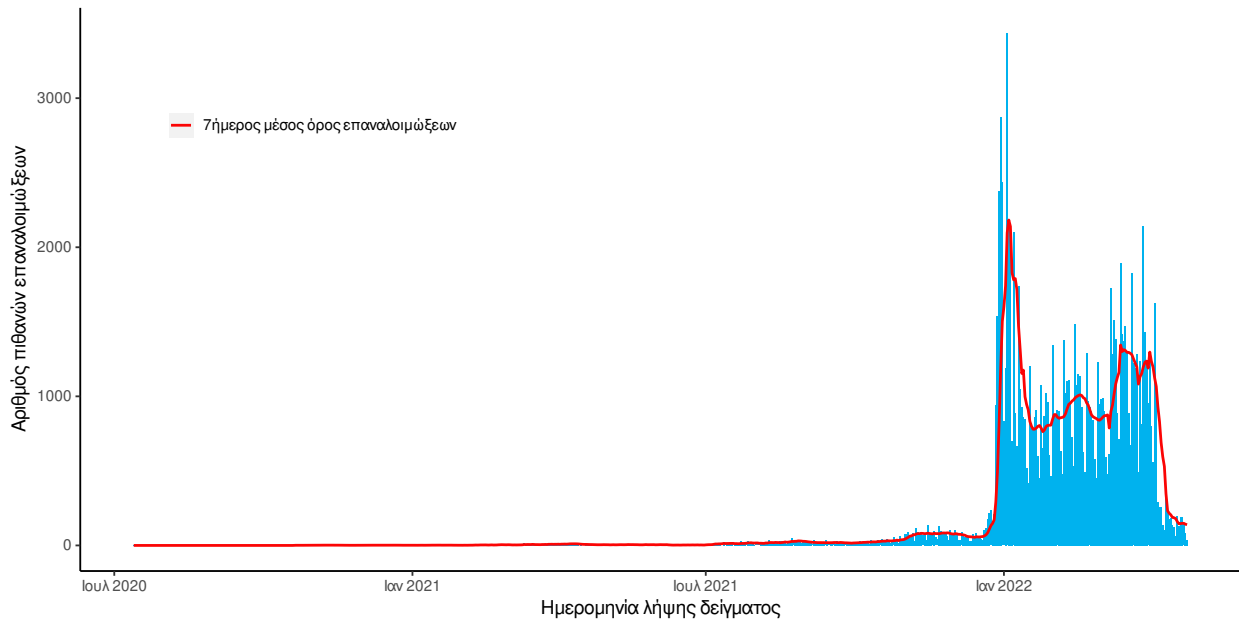

Οι νέοι **θάνατοι** ασθενών με COVID-19 είναι **66**, ενώ από την έναρξη της επιδημίας έχουν καταγραφεί συνολικά **28.933 θάνατοι**. Το 95.5% είχε υποκείμενο νόσημα ή/και ηλικία 70 ετών και άνω.

Στο **Διάγραμμα 3** παρουσιάζεται η ημερήσια κατανομή των θανάτων και ο 7ήμερος κυλιόμενος μέσος όρος του αριθμού των θανάτων.

**Διάγραμμα 3: Αριθμός εργαστηριακά επιβεβαιωμένων θανάτων COVID-19 στην Ελλάδα, 25 Απριλίου 2022**

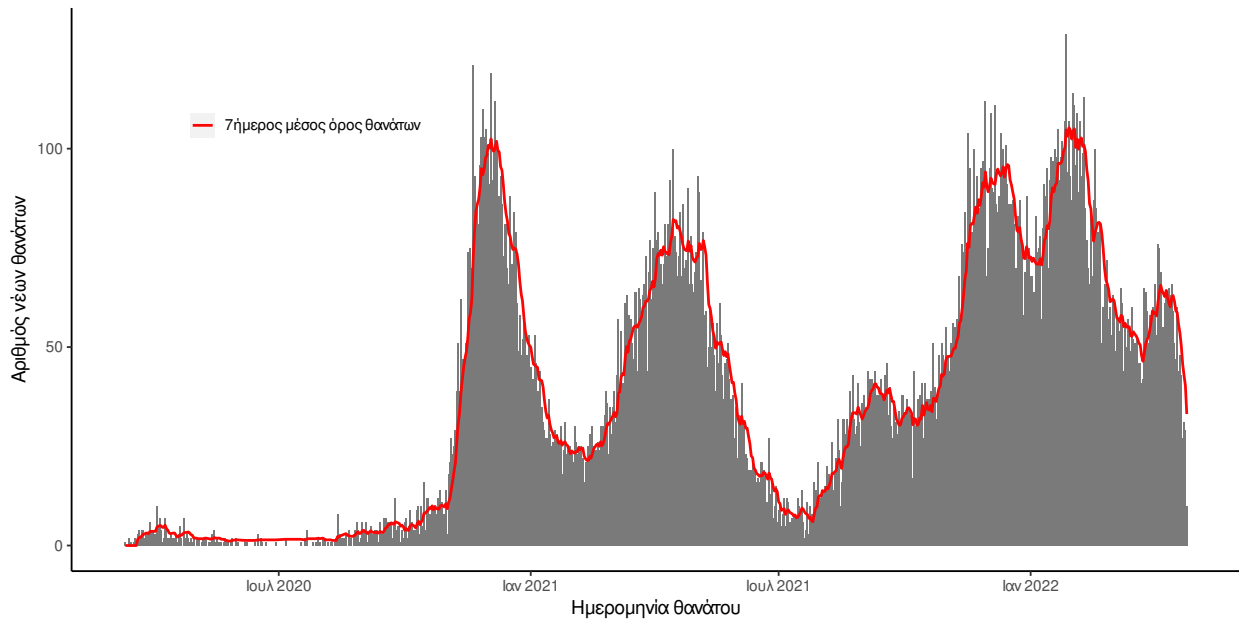

Σημ.: οι στήλες στο Διάγραμμα 2 εκφράζουν τον αριθμό νέων θανάτων με βάση την ημερομηνία θανάτου

**Πίνακας 1: Ηλικιακή κατανομή των νέων θανάτων ασθενών με COVID-19 (Ποσοστό στο σύνολο των νέων θανάτων).**

|               | Νέοι θάνατοι ασθενών με COVID-19 (%) |
|---------------|--------------------------------------|
| 0-9 ετών      | 0 (0.0%)                             |
| 10-19 ετών    | 0 (0.0%)                             |
| 20-29 ετών    | 0 (0.0%)                             |
| 30-39 ετών    | 0 (0.0%)                             |
| 40-49 ετών    | 0 (0.0%)                             |
| 50-59 ετών    | 5 (7.6%)                             |
| 60-69 ετών    | 12 (18.2%)                           |
| 70-79 ετών    | 12 (18.2%)                           |
| 80-89 ετών    | 26 (39.4%)                           |
| 90+ ετών      | 11 (16.7%)                           |
| <b>Σύνολο</b> | <b>66 (100.0%)</b>                   |

Ο αριθμός των ασθενών που νοσηλεύονται **διασωληνωμένοι** είναι **279** (66.7% άνδρες). Η **διάμεση ηλικία** τους είναι **71** έτη. Το 93.2% έχει υποκείμενο νόσημα ή/και ηλικία 70 ετών και άνω. Μεταξύ των ασθενών που νοσηλεύονται **διασωληνωμένοι**, **151 (54.12%)** είναι ανεμβολίαστοι ή μερικώς εμβολιασμένοι και **128 (45.88%)** είναι πλήρως εμβολιασμένοι. Από την αρχή της πανδημίας έχουν εξέλθει από τις ΜΕΘ **4.591** ασθενείς. Οι εισαγωγές<sup>2</sup> νέων ασθενών COVID-19 στα νοσοκομεία της επικράτειας είναι **150** (ημερήσια μεταβολή **+4.17%**). Ο μέσος όρος εισαγωγών του επταημέρου είναι **188** ασθενείς. Η διάμεση ηλικία των κρουσμάτων είναι **36** έτη (εύρος 0.2 έως 112 έτη), ενώ η διάμεση ηλικία των θανόντων είναι **79** έτη (εύρος 0.2 έως 106 έτη).

**Διάγραμμα 4:** Ηλικιακή Κατανομή κρουσμάτων, νοσηλευόμενων στις ΜΕΘ και ασθενών που απεβίωσαν από την αρχή της πανδημίας

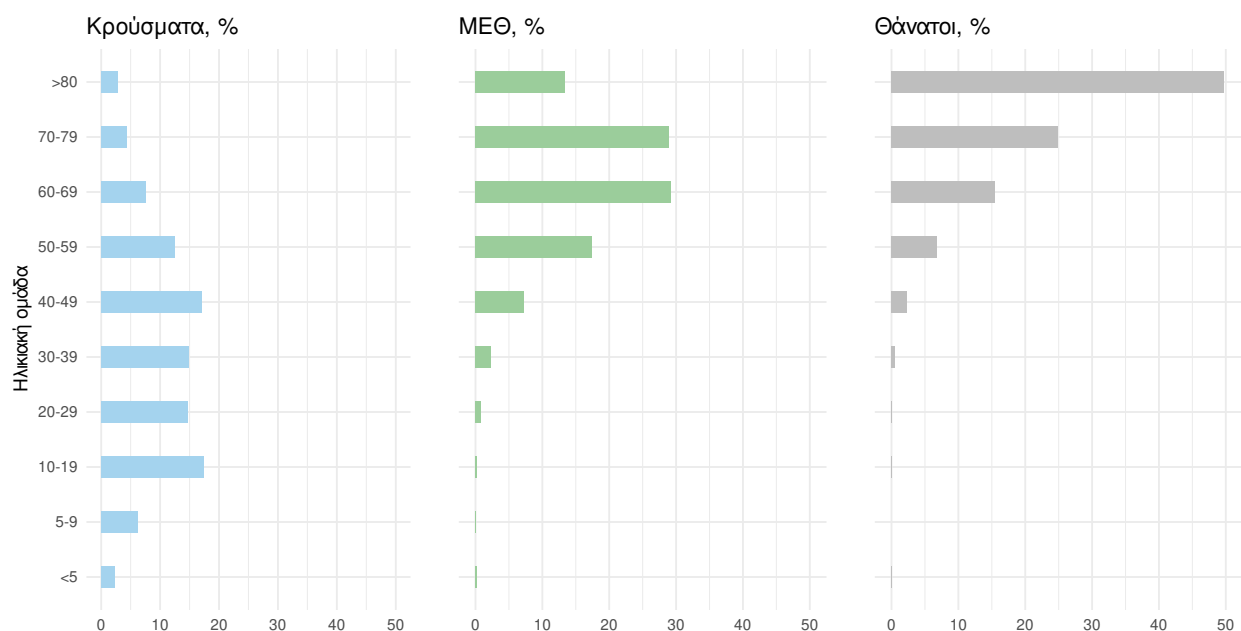

Ακολουθώς παρουσιάζεται η ηλικιακή κατανομή των (α) συνολικών κρουσμάτων, (β) των περιστατικών που κατέληξαν σε θάνατο και (γ) των ασθενών που νοσηλεύονται διασωληνωμένοι:

Πίνακας 2: Ηλικιακή κατανομή επιβεβαιωμένων κρουσμάτων COVID-19

|                 | Σύνολο κρουσμάτων COVID-19* | Θάνατοι ασθενών με COVID-19 | Νοσηλευόμενοι διασωληνωθέντες |
|-----------------|-----------------------------|-----------------------------|-------------------------------|
| <b>Σύνολο</b>   |                             |                             |                               |
| 0 – 17 ετών     | 777852 (22.9%)              | 7 (0.0%)                    | 0 (0.0%)                      |
| 18 – 39 ετών    | 1111792 (32.7%)             | 210 (0.7%)                  | 11 (3.9%)                     |
| 40 – 64 ετών    | 1153639 (33.9%)             | 4463 (15.4%)                | 77 (27.6%)                    |
| 65 και άνω      | 359377 (10.6%)              | 24253 (83.8%)               | 191 (68.5%)                   |
| <b>Άνδρες</b>   |                             |                             |                               |
| 0 – 17 ετών     | 400715 (24.1%)              | 3 (0.0%)                    | 0 (0.0%)                      |
| 18 – 39 ετών    | 541957 (32.6%)              | 156 (1.0%)                  | 5 (2.7%)                      |
| 40 – 64 ετών    | 547460 (32.9%)              | 2934 (18.4%)                | 50 (27.0%)                    |
| 65 και άνω      | 174248 (10.5%)              | 12813 (80.6%)               | 130 (70.3%)                   |
| <b>Γυναίκες</b> |                             |                             |                               |
| 0 – 17 ετών     | 377136 (21.7%)              | 4 (0.0%)                    | 0 (0.0%)                      |
| 18 – 39 ετών    | 569829 (32.8%)              | 54 (0.4%)                   | 6 (6.4%)                      |
| 40 – 64 ετών    | 606164 (34.9%)              | 1529 (11.7%)                | 27 (28.7%)                    |
| 65 και άνω      | 185123 (10.6%)              | 11440 (87.8%)               | 61 (64.9%)                    |

\* Τα στοιχεία αφορούν τα κρούσματα εκείνα για τα οποία είναι γνωστή και επιβεβαιωμένη η ηλικία τους

<sup>2</sup>τα δεδομένα αφορούν τις εισαγωγές της προηγούμενης μέρας που έχουν δηλωθεί στο ΕΚΑΒ.

**Κατανομή ανακοινωθέντων εγχώριων κρουσμάτων:** Από το σύνολο των **8.550 νέων** κρουσμάτων του νέου ιού στη χώρα κανένα δεν είναι εισαγόμενο. Η κατανομή των **8.550 νέων** εγχώριων κρουσμάτων ανά Περιφερειακή Ενότητα παρουσιάζεται στον κατωτέρω πίνακα.<sup>3</sup>

Πίνακας 3: Ημερήσιος αριθμός και κρούσματα ανά 100.000 πληθυσμού επιβεβαιωμένων εγχώριων κρουσμάτων COVID-19 ανά περιφερειακή ενότητα στις 25 Απριλίου 2022.<sup>4</sup>

| ΠΕΡΙΦΕΡΕΙΑΚΗ ΕΝΟΤΗΤΑ   | ΚΡΟΥΣΜΑΤΑ | ΜΕΣΟΣ ΟΡΟΣ ΚΡΟΥΣΜΑΤΩΝ ΤΩΝ ΤΕΛΕΥΤΑΙΩΝ 7 ΗΜΕΡΩΝ | ΚΡΟΥΣΜΑΤΑ ΑΝΑ 100000 ΠΛΗΘΥΣΜΟ | ΠΕΡΙΦΕΡΕΙΑΚΗ ΕΝΟΤΗΤΑ | ΚΡΟΥΣΜΑΤΑ | ΜΕΣΟΣ ΟΡΟΣ ΚΡΟΥΣΜΑΤΩΝ ΤΩΝ ΤΕΛΕΥΤΑΙΩΝ 7 ΗΜΕΡΩΝ | ΚΡΟΥΣΜΑΤΑ ΑΝΑ 100000 ΠΛΗΘΥΣΜΟ |
|------------------------|-----------|---|-------------------------------|----------------------|-----------|---|-------------------------------|
| ΑΙΤΩΛΟΑΚΑΡΝΑΝΙΑΣ       | 147       | 75,57   | 69,73                         | ΚΟΡΙΝΘΙΑΣ            | 144       | 73,71   | 99,25                         |
| ΑΝΑΤΟΛΙΚΗΣ ΑΤΤΙΚΗΣ     | 441       | 235,71  | 87,79                         | ΚΩ                   | 14        | 11,14   | 40,7                          |
| ΑΝΔΡΟΥ                 | 3         | 3,14  | 32,53                         | ΛΑΚΩΝΙΑΣ             | 78        | 36,43   | 87,5                          |
| ΑΡΓΟΛΙΔΑΣ              | 93        | 50,00   | 95,83                         | ΛΑΡΙΣΙΑΣ             | 256       | 135,14  | 90,04                         |
| ΑΡΚΑΔΙΑΣ               | 78        | 42,14   | 89,98                         | ΛΑΣΙΘΙΟΥ             | 77        | 41,57   | 102,15                        |
| ΑΡΤΑΣ                  | 75        | 39,14   | 110,49                        | ΛΕΣΒΟΥ               | 51        | 27,14   | 59                            |
| ΑΧΑΪΑΣ                 | 137       | 92,86   | 44,15                         | ΛΕΥΚΑΔΑΣ             | 21        | 7,86  | 88,63                         |
| ΒΟΙΩΤΙΑΣ               | 91        | 42,57   | 77,17                         | ΛΗΜΝΟΥ               | 5         | 4,14  | 28,97                         |
| ΒΟΡΕΙΟΥ ΤΟΜΕΑ ΑΘΗΝΩΝ   | 558       | 340,29  | 94,31                         | ΜΑΓΝΗΣΙΑΣ            | 163       | 85,71   | 85,78                         |
| ΓΡΕΒΕΝΩΝ               | 16        | 8,00  | 50,38                         | ΜΕΣΣΗΝΙΑΣ            | 130       | 73,57   | 81,27                         |
| ΔΡΑΜΑΣ                 | 64        | 33,57   | 65,12                         | ΜΗΛΟΥ                | 8         | 3,86  | 80,55                         |
| ΔΥΤΙΚΗΣ ΑΤΤΙΚΗΣ        | 96        | 57,43   | 59,65                         | ΜΥΚΟΝΟΥ              | 8         | 4,29  | 78,94                         |
| ΔΥΤΙΚΟΥ ΤΟΜΕΑ ΑΘΗΝΩΝ   | 370       | 233,43  | 75,56                         | ΝΑΞΟΥ                | 24        | 9,29  | 115,18                        |
| ΕΒΡΟΥ                  | 69        | 45,14   | 46,64                         | ΝΗΣΩΝ                | 89        | 36,71   | 119,22                        |
| ΕΥΒΟΙΑΣ                | 199       | 100,71  | 94,4                          | ΝΟΤΙΟΥ ΤΟΜΕΑ ΑΘΗΝΩΝ  | 418       | 230,57  | 78,89                         |
| ΕΥΡΥΤΑΝΙΑΣ             | 10        | 3,71  | 49,8                          | ΞΑΝΘΗΣ               | 39        | 21,86   | 35,07                         |
| ΖΑΚΥΝΘΟΥ               | 18        | 10,86   | 44,16                         | ΠΑΡΟΥ                | 19        | 9,86  | 127,29                        |
| ΗΛΕΙΑΣ                 | 71        | 55,00   | 44,57                         | ΠΕΙΡΑΙΩΣ             | 353       | 216,29  | 78,62                         |
| ΗΜΑΘΙΑΣ                | 84        | 54,00   | 59,74                         | ΠΕΛΛΑΣ               | 82        | 41,00   | 58,71                         |
| ΗΡΑΚΛΕΙΟΥ              | 223       | 126,14  | 73                            | ΠΙΕΡΙΑΣ              | 117       | 58,29   | 92,35                         |
| ΘΑΣΟΥ                  | 10        | 5,14  | 72,62                         | ΠΡΕΒΕΖΑΣ             | 46        | 29,43   | 80,01                         |
| ΘΕΣΣΑΛΟΝΙΚΙΑΣ          | 32        | 13,71   | 73,42                         | ΡΕΘΥΜΝΟΥ             | 29        | 17,29   | 33,87                         |
| ΘΕΣΣΑΛΟΝΙΚΗΣ           | 976       | 557,43  | 87,9                          | ΡΟΔΟΠΗΣ              | 26        | 23,57   | 23,21                         |
| ΘΗΡΑΣ                  | 17        | 14,86   | 90,03                         | ΡΟΔΟΥ                | 121       | 67,29   | 100,98                        |
| ΙΘΑΚΗΣ                 | 7         | 2,29  | 216,65                        | ΣΑΜΟΥ                | 15        | 4,71  | 45,49                         |
| ΙΚΑΡΙΑΣ                | 1         | 3,57  | 10,12                         | ΣΕΡΡΩΝ               | 166       | 84,71   | 94,09                         |
| ΙΩΑΝΝΙΝΩΝ              | 142       | 74,71   | 84,57                         | ΣΠΟΡΑΔΩΝ             | 8         | 5,71  | 57,98                         |
| ΚΑΒΑΛΑΣ                | 95        | 49,43   | 76,05                         | ΣΥΡΟΥ                | 6         | 6,86  | 27,9                          |
| ΚΑΛΥΜΝΟΥ               | 30        | 16,14   | 101,86                        | ΤΗΝΟΥ                | 11        | 4,57  | 127,37                        |
| ΚΑΡΔΙΤΣΑΣ              | 70        | 42,29   | 61,65                         | ΤΡΙΚΑΛΩΝ             | 122       | 62,43   | 93,07                         |
| ΚΑΡΠΑΘΟΥ               | 3         | 1,00  | 41,04                         | ΦΘΙΩΤΙΔΑΣ            | 143       | 89,43   | 90,37                         |
| ΚΑΣΤΟΡΙΑΣ              | 49        | 20,71   | 97,37                         | ΦΛΩΡΙΝΑΣ             | 32        | 20,57   | 62,24                         |
| ΚΕΑΣ - ΚΥΘΝΟΥ          | 4         | 0,71  | 102,28                        | ΦΩΚΙΔΑΣ              | 24        | 12,43   | 59,49                         |
| ΚΕΝΤΡΙΚΟΥ ΤΟΜΕΑ ΑΘΗΝΩΝ | 787       | 522,57  | 76,44                         | ΧΑΛΚΙΔΙΚΗΣ           | 68        | 31,71   | 64,21                         |
| ΚΕΡΚΥΡΑΣ               | 105       | 55,71   | 100,6                         | ΧΑΝΙΩΝ               | 125       | 78,43   | 79,83                         |
| ΚΕΦΑΛΛΗΝΙΑΣ            | 19        | 11,57   | 53,07                         | ΧΙΟΥ                 | 43        | 27,29   | 81,63                         |
| ΚΙΛΚΙΣ                 | 37        | 21,43   | 46,01                         | ΥΠΟ ΔΙΕΡΕΥΝΗΣΗ       | 134       |   |                               |
| ΚΟΖΑΝΗΣ                | 108       | 51,43   | 71,91                         |                      |           |   |                               |

<sup>3</sup> Η παρούσα κατανομή δύναται να τροποποιηθεί ανάλογα τα διαθέσιμα επιδημιολογικά δεδομένα, αναγράφονται μόνο οι ΠΕ με καταγεγραμμένα κρούσματα

<sup>4</sup> Ο υπολογισμός των κρουσμάτων ανά 100.000 πληθυσμού πραγματοποιείται με βάση τον μόνιμο πληθυσμό.

**Δείγματα που έχουν ελεγχθεί:** Από την 1η Ιανουαρίου 2020 μέχρι σήμερα, στα εργαστήρια που διενεργούν ελέγχους για τον νέο κορωνοϊό (SARS-CoV-2) και που δηλώνουν συστηματικά το σύνολο των δειγμάτων που ελέγχουν, έχουν συνολικά ελεγχθεί **10.935.175** κλινικά δείγματα ενώ από Μονάδες Υγείας και Κλιμάκια του ΕΟΔΥ που διενεργούν ελέγχους Rapid Ag έχουν ελεγχθεί **68.074.983** δείγματα. Ο μέσος όρος του επταημέρου είναι **145.609** δειγματοληπτικοί έλεγχοι.

**Μαζικές Δειγματοληψίες ΕΟΔΥ:** Στις 23 Απριλίου 2022, πραγματοποιήθηκαν 40 δράσεις δειγματοληπτικών ελέγχων από τις Κινητές Ομάδες Υγείας (ΚΟΜΥ) του ΕΟΔΥ, στις οποίες διενεργήθηκαν 5.584 έλεγχοι Rapid Ag και ανευρέθησαν 697 θετικά (12,48%).

**Διάγραμμα 5: Ελεγχθέντα δείγματα COVID-19, 25 Απριλίου 2022**

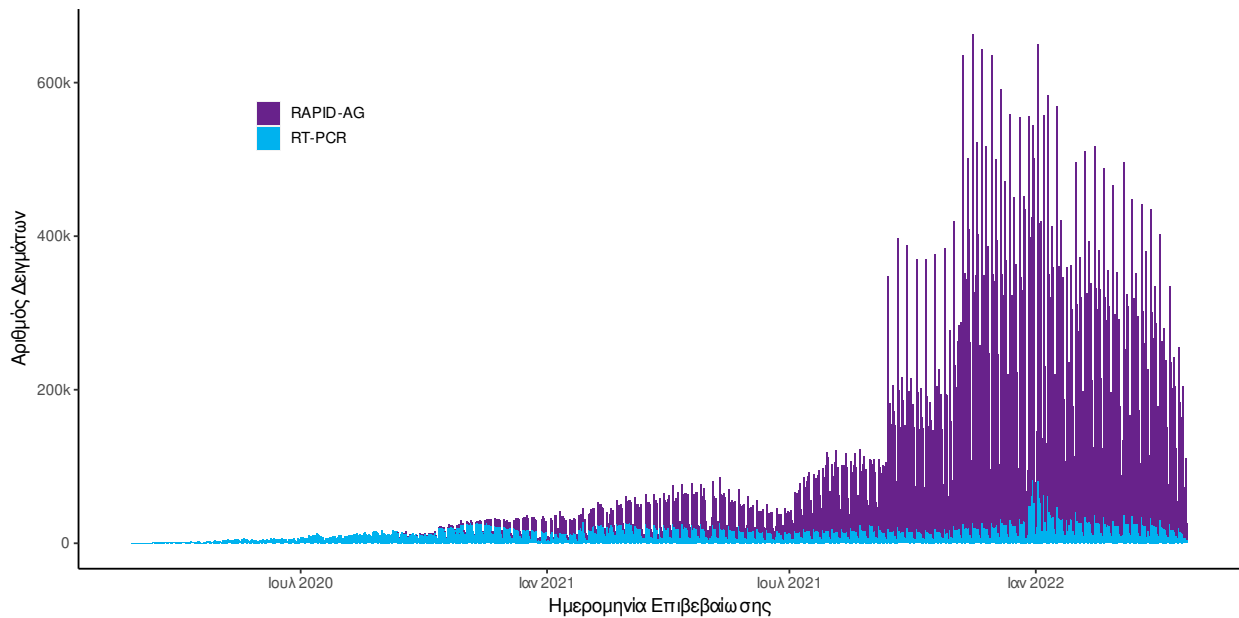

Σημ.: Δεδομένης της κατάργησης υποχρεωτικότητας δήλωσης αποτελεσμάτων αυτοδιαγνωστικών ελέγχων (Self Test) στην κοινότητα, η αντίστοιχη πληροφορία δεν θα παρουσιάζεται εφεξής στην Ημερήσια έκθεση.

**Γεωγραφική διασπορά:** Ο χάρτης αποτυπώνει τη γεωγραφική κατανομή των κρουσμάτων COVID-19 των τελευταίων 14 ημερών ανά Περιφερειακή Ενότητα της χώρας, με βάση την δηλωθείσα διεύθυνση μόνιμης κατοικίας του ασθενούς, ή τη διεύθυνση προσωρινής διαμονής για τους τουρίστες και άλλους προσωρινά διαμένοντες στην Ελλάδα. Συμπεριλαμβάνονται τόσο κρούσματα με ιστορικό ταξιδιού (“εισαγόμενα”) όσο και κρούσματα με πιθανή εγχώρια μετάδοση.

**Διάγραμμα 6: Χάρτης επίπτωσης τελευταίων δεκατεσσάρων ημερών επιβεβαιωμένων κρουσμάτων COVID-19, 25 Απριλίου 2022**  
Με βάση τον τόπο μόνιμης κατοικίας, ή προσωρινής διαμονής (για τους προσωρινά διαμένοντες)

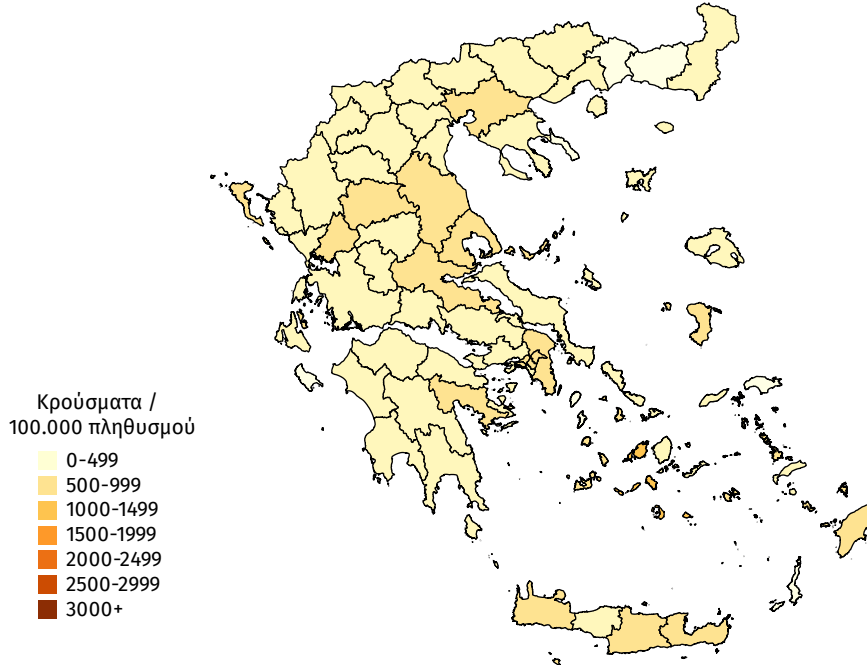

**Παράρτημα 1: Επιδημικές καμπύλες κρουσμάτων COVID-19 με βάση την δηλωθείσα διεύθυνση μόνιμης κατοικίας του κρούσματος ή τη διεύθυνση προσωρινής διαμονής για τους τουρίστες και άλλους προσωρινά διαμένοντες στην Ελλάδα. Συμπεριλαμβάνονται τόσο κρούσματα με ιστορικό ταξιδιού όσο και κρούσματα με πιθανή εγχώρια μετάδοση.**

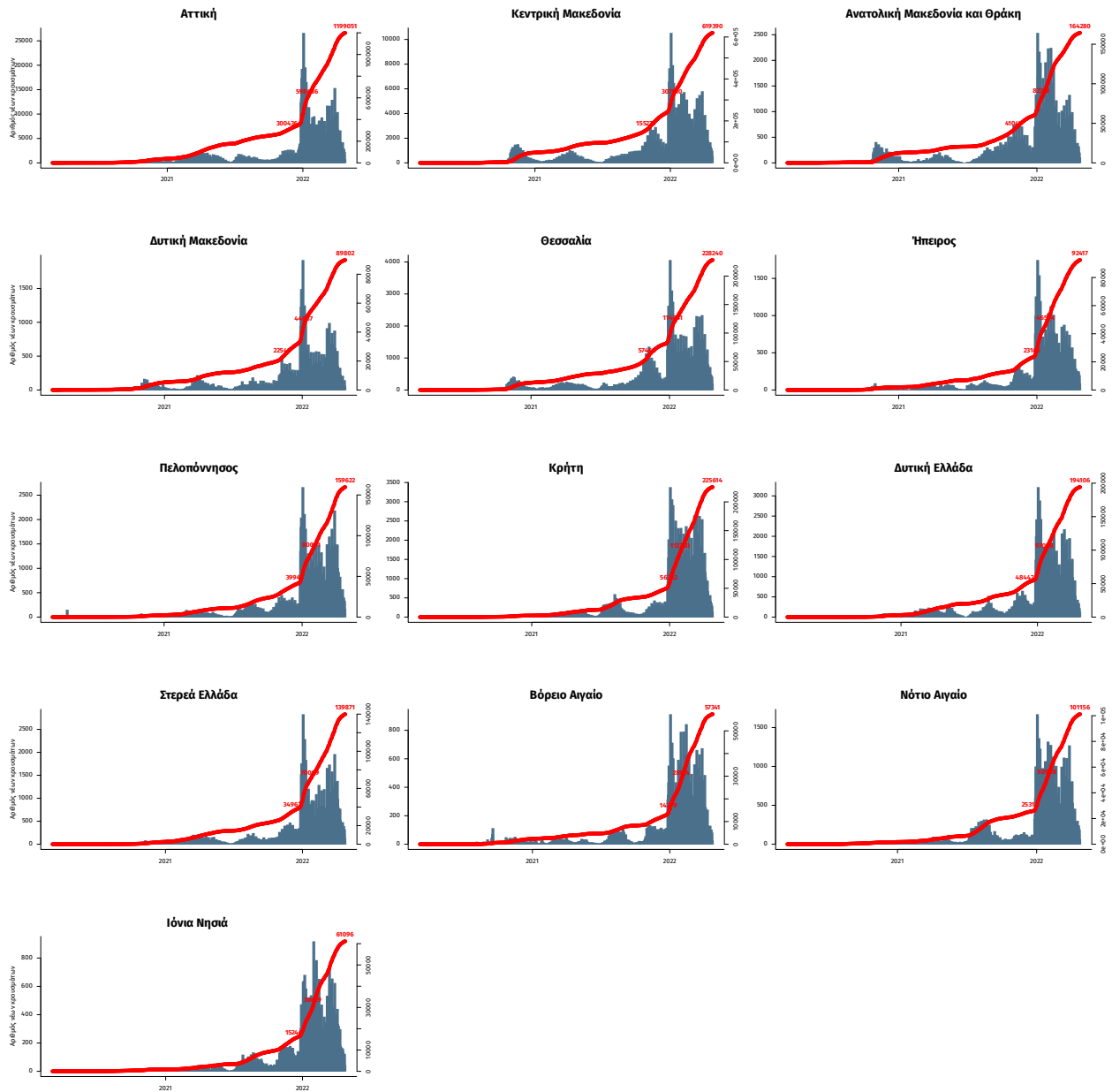

Σημ.: οι στήλες εκφράζουν τον αριθμό νέων κρουσμάτων με βάση την ημερομηνία λήψης εργαστηριακού δείγματος, και όχι με βάση την ημερομηνία ανακοίνωσης των κρουσμάτων.