



## Ημερήσια έκθεση επιδημιολογικής επιτήρησης λοίμωξης από το νέο κορωνοϊό (COVID-19) ISO WEEK 16

Δεδομένα έως 27 Απριλίου 2022, ώρα 09:00

### Εισαγωγή

Τα στοιχεία που παρουσιάζονται αφορούν περιστατικά από την επιδημιολογική επιτήρηση της νόσου από το νέο κορωνοϊό (COVID-19), με βάση τα δεδομένα που έχουν δηλωθεί στον ΕΟΔΥ και καταγραφεί μέχρι τις 27 Απριλίου 2022 (ώρα 09:00).

Τα **νέα εργαστηριακά επιβεβαιωμένα κρούσματα** της νόσου(άτομα) που καταγράφηκαν τις τελευταίες 24 ώρες ήταν **11.487**. Ο **συνολικός αριθμός** των ατόμων που νόσησαν ανέρχεται σε **3.302.382** (ημερήσια μεταβολή +0.3%), εκ των οποίων **48.9% άνδρες**. Ο αριθμός πιθανών νέων επαναλοιμώξεων που καταγράφηκαν τις τελευταίες 24 ώρες ήταν **311** ενώ από την αρχή της πανδημίας SARS-CoV-2 ο συνολικός αριθμός εκτιμάται σε **121.743(3.6%** του συνολικού αριθμού των θετικών αποτελεσμάτων).<sup>1</sup>

Το  $R_t$  για την επικράτεια βάσει των κρουσμάτων εκτιμάται σε **0.77 (95% ΔΕ: 0.62 - 0.92)**

### Ημερήσια εξέλιξη της πανδημίας:

Στο **Διάγραμμα 1** παρουσιάζεται η ημερήσια κατανομή των επιβεβαιωμένων κρουσμάτων(ατόμων) και ο 7ήμερος κυλιόμενος μέσος όρος του αριθμού των κρουσμάτων.

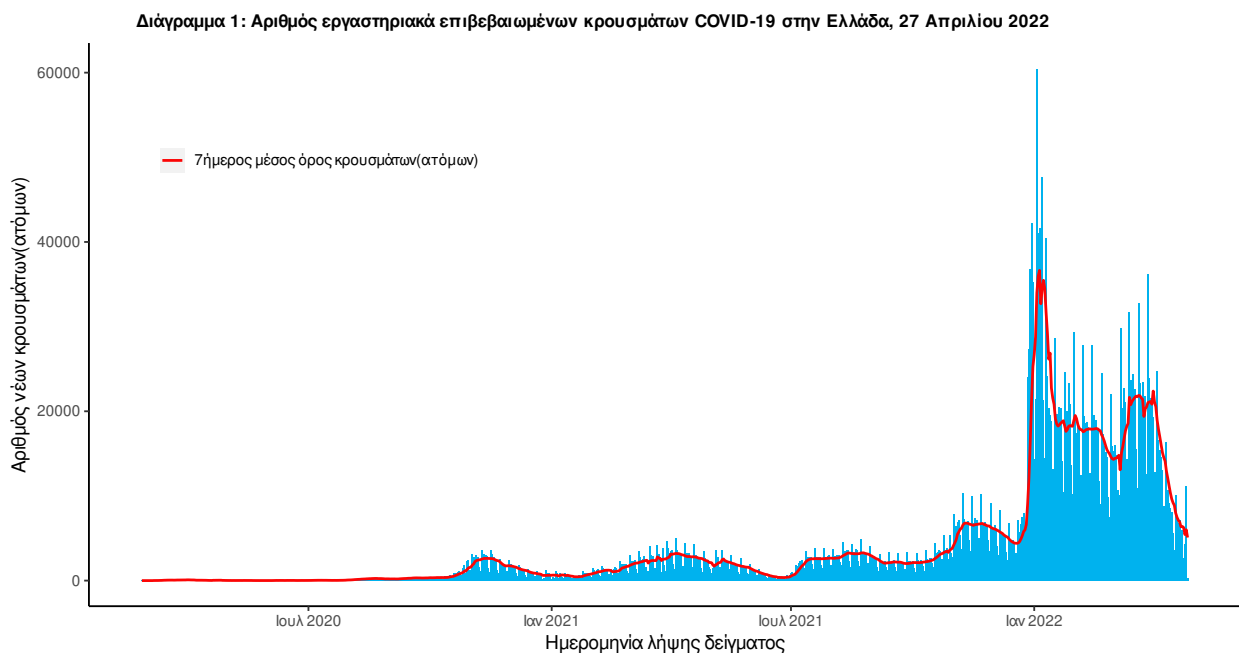

Σημ.: οι στήλες στο Διάγραμμα 1 εκφράζουν τον αριθμό νέων κρουσμάτων με βάση την ημερομηνία λήψης εργαστηριακού δείγματος, και όχι με βάση την ημερομηνία ανακοίνωσης των κρουσμάτων.

<sup>1</sup>Επαναλοίμωξη ορίζεται ως η καταγραφή θετικού εργαστηριακού αποτελέσματος για κορωνοϊό SARS-CoV-2 με τη χρήση μοριακού ελέγχου (PCR) ή ταχείας δοκιμασίας αντιγόνου (RAT), σε χρονικό διάστημα  $\geq 90$  ημερών μετά από προηγούμενη εργαστηριακή διάγνωση του SARS-CoV-2 (με τη χρήση μοριακού ελέγχου (PCR) ή ταχείας δοκιμασίας αντιγόνου) στο ίδιο άτομο.

Στο **Διάγραμμα 2** παρουσιάζεται ο αριθμός των επαναλοιμώξεων ανά ημερομηνία λήψης δείγματος και ο 7ήμερος κυλιόμενος μέσος όρος των επαναλοιμώξεων.

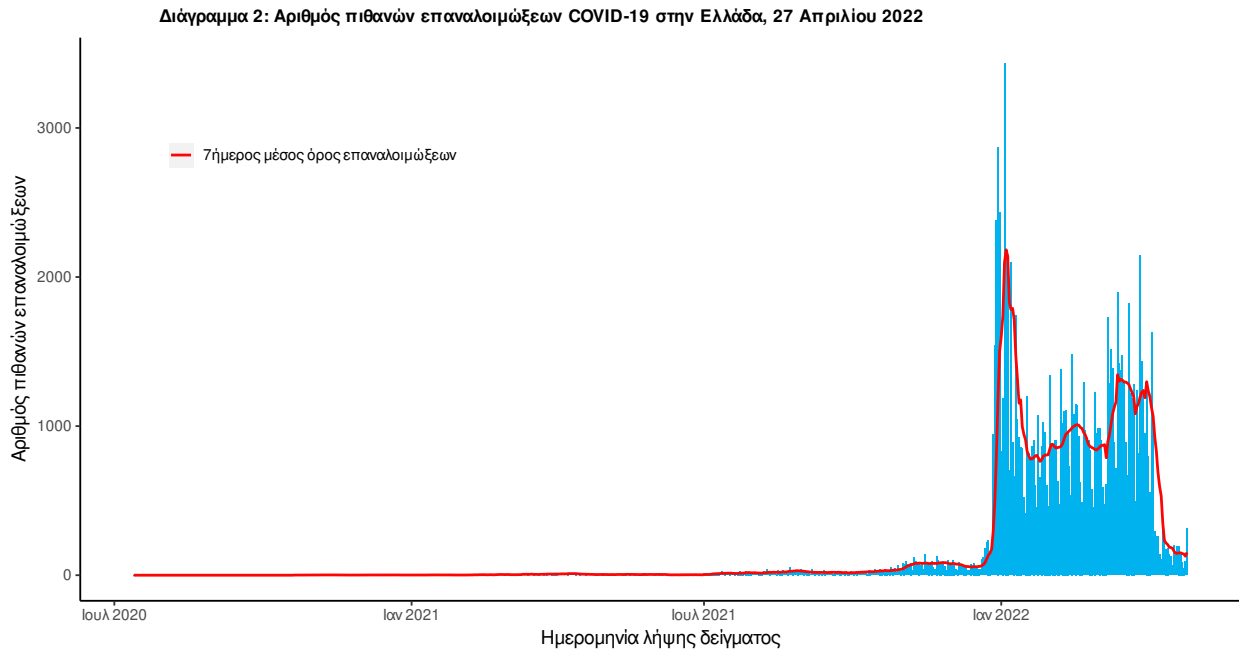

Οι νέοι **θάνατοι** ασθενών με COVID-19 είναι **43**, ενώ από την έναρξη της επιδημίας έχουν καταγραφεί συνολικά **29.022 θάνατοι**.<sup>2</sup> Το 95.5% είχε υποκείμενο νόσημα ή/και ηλικία 70 ετών και άνω.

Στο **Διάγραμμα 3** παρουσιάζεται η ημερήσια κατανομή των θανάτων και ο 7ήμερος κυλιόμενος μέσος όρος του αριθμού των θανάτων.

**Διάγραμμα 3: Αριθμός εργαστηριακά επιβεβαιωμένων θανάτων COVID-19 στην Ελλάδα, 27 Απριλίου 2022**

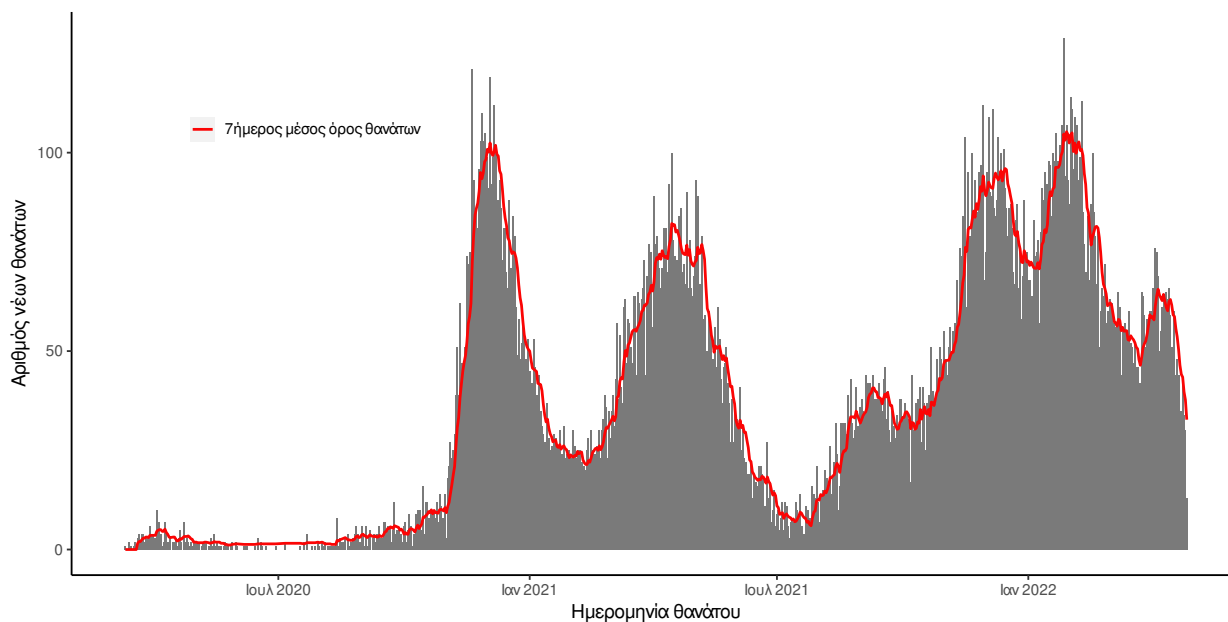

Σημ.: οι στήλες στο Διάγραμμα 2 εκφράζουν τον αριθμό νέων θανάτων με βάση την ημερομηνία θανάτου

**Πίνακας 1: Ηλικιακή κατανομή των νέων θανάτων ασθενών με COVID-19 (Ποσοστό στο σύνολο των νέων θανάτων).**

	Νέοι θάνατοι ασθενών με COVID-19 (%)
0-9 ετών	0 (0.0%)
10-19 ετών	0 (0.0%)
20-29 ετών	0 (0.0%)
30-39 ετών	0 (0.0%)
40-49 ετών	0 (0.0%)
50-59 ετών	2 (4.7%)
60-69 ετών	2 (4.7%)
70-79 ετών	10 (23.3%)
80-89 ετών	21 (48.8%)
90+ ετών	8 (18.6%)
<b>Σύνολο</b>	<b>43 (100.0%)</b>

<sup>2</sup>Πραγματοποιήθηκε ενσωμάτωση θανάτων που καταγράφηκαν με καθυστέρηση στο Εθνικό Μητρώο COVID19.

Ο αριθμός των ασθενών που νοσηλεύονται **διασωληνωμένοι** είναι **267** (65.5% άνδρες). Η **διάμεση ηλικία** τους είναι **71** έτη. Το 92.9% έχει υποκείμενο νόσημα ή/και ηλικία 70 ετών και άνω. Μεταξύ των ασθενών που νοσηλεύονται **διασωληνωμένοι**, **144 (53.93%)** είναι ανεμβολίαστοι ή μερικώς εμβολιασμένοι και **123 (46.07%)** είναι πλήρως εμβολιασμένοι. Από την αρχή της πανδημίας έχουν εξέλθει από τις ΜΕΘ **4.599** ασθενείς. Οι εισαγωγές<sup>3</sup> νέων ασθενών Covid-19 στα νοσοκομεία της επικράτειας είναι **188** (ημερήσια μεταβολή **+12.57%**). Ο μέσος όρος εισαγωγών του επταημέρου είναι **176** ασθενείς. Η διάμεση ηλικία των κρουσμάτων είναι **36** έτη (εύρος 0.2 έως 112 έτη), ενώ η διάμεση ηλικία των θανόντων είναι **79** έτη (εύρος 0.2 έως 106 έτη).

**Διάγραμμα 4:** Ηλικιακή Κατανομή κρουσμάτων, νοσηλευόμενων στις ΜΕΘ και ασθενών που απεβίωσαν από την αρχή της πανδημίας

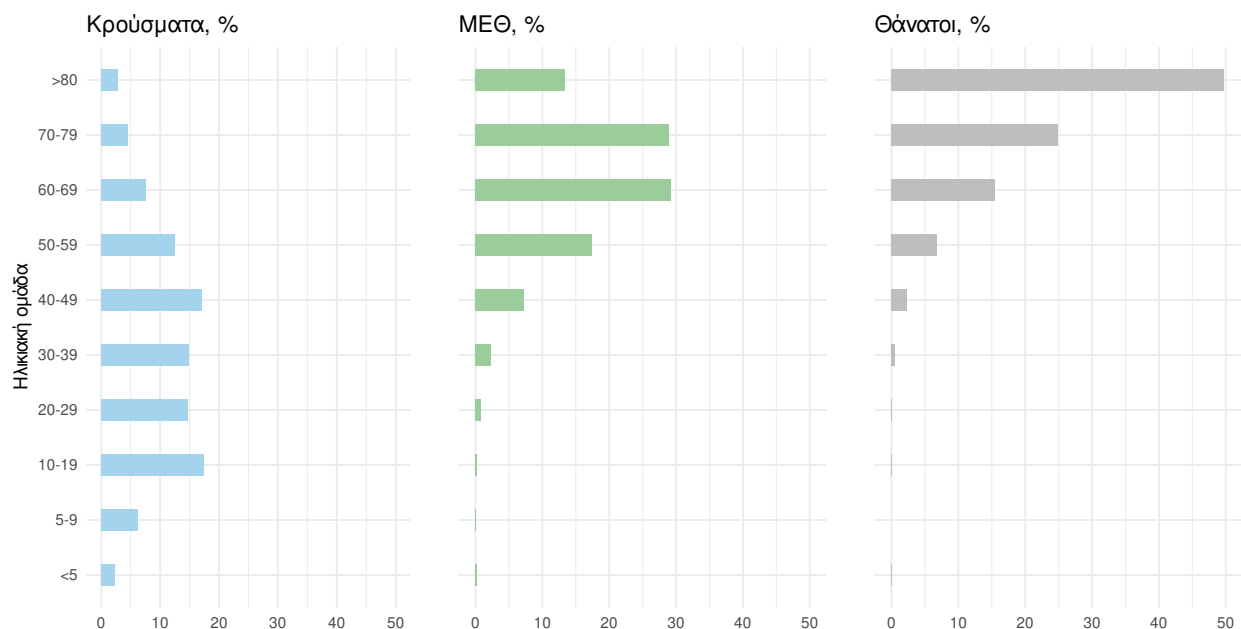

Ακολουθώς παρουσιάζεται η ηλικιακή κατανομή των (α) συνολικών κρουσμάτων, (β) των περιστατικών που κατέληξαν σε θάνατο και (γ) των ασθενών που νοσηλεύονται διασωληνωμένοι:

Πίνακας 2: Ηλικιακή κατανομή επιβεβαιωμένων κρουσμάτων COVID-19

	Σύνολο κρουσμάτων COVID-19*	Θάνατοι ασθενών με COVID-19	Νοσηλευόμενοι διασωληνωθέντες
<b>Σύνολο</b>			
0 – 17 ετών	779986 (22.8%)	7 (0.0%)	0 (0.0%)
18 – 39 ετών	1116233 (32.6%)	210 (0.7%)	11 (4.1%)
40 – 64 ετών	1160680 (33.9%)	4473 (15.4%)	74 (27.7%)
65 και άνω	362644 (10.6%)	24332 (83.8%)	182 (68.2%)
<b>Άνδρες</b>			
0 – 17 ετών	401778 (24.0%)	3 (0.0%)	0 (0.0%)
18 – 39 ετών	544044 (32.5%)	156 (1.0%)	5 (2.9%)
40 – 64 ετών	550731 (32.9%)	2940 (18.4%)	47 (27.0%)
65 και άνω	175754 (10.5%)	12852 (80.6%)	122 (70.1%)
<b>Γυναίκες</b>			
0 – 17 ετών	378207 (21.6%)	4 (0.0%)	0 (0.0%)
18 – 39 ετών	572183 (32.7%)	54 (0.4%)	6 (6.5%)
40 – 64 ετών	609934 (34.9%)	1533 (11.7%)	27 (29.0%)
65 και άνω	186884 (10.7%)	11480 (87.8%)	60 (64.5%)

\* Τα στοιχεία αφορούν τα κρούσματα εκείνα για τα οποία είναι γνωστή και επιβεβαιωμένη η ηλικία τους

<sup>3</sup>τα δεδομένα αφορούν τις εισαγωγές της προηγούμενης μέρας που έχουν δηλωθεί στο ΕΚΑΒ.

**Κατανομή ανακοινωθέντων εγχώριων κρουσμάτων:** Από το σύνολο των **11.798 νέων** κρουσμάτων του νέου ιού στη χώρα κανένα δεν είναι εισαγόμενο. Η κατανομή των **11.798 νέων** εγχώριων κρουσμάτων ανά Περιφερειακή Ενότητα παρουσιάζεται στον κατωτέρω πίνακα.<sup>4</sup>

Πίνακας 3: Ημερήσιος αριθμός και κρούσματα ανά 100.000 πληθυσμού επιβεβαιωμένων εγχώριων κρουσμάτων COVID-19 ανά περιφερειακή ενότητα στις 27 Απριλίου 2022. <sup>5</sup>

ΠΕΡΙΦΕΡΕΙΑΚΗ ΕΝΟΤΗΤΑ	ΚΡΟΥΣΜΑΤΑ	ΜΕΣΟΣ ΟΡΟΣ ΚΡΟΥΣΜΑΤΩΝ ΤΩΝ ΤΕΛΕΥΤΑΙΩΝ 7 ΗΜΕΡΩΝ		ΚΡΟΥΣΜΑΤΑ ΑΝΑ 100000 ΠΛΗΘΥΣΜΟ		ΠΕΡΙΦΕΡΕΙΑΚΗ ΕΝΟΤΗΤΑ	ΚΡΟΥΣΜΑΤΑ	ΜΕΣΟΣ ΟΡΟΣ ΚΡΟΥΣΜΑΤΩΝ ΤΩΝ ΤΕΛΕΥΤΑΙΩΝ 7 ΗΜΕΡΩΝ		ΚΡΟΥΣΜΑΤΑ ΑΝΑ 100000 ΠΛΗΘΥΣΜΟ	
		ΚΡΟΥΣΜΑΤΑ	ΠΛΗΘΥΣΜΟ	ΚΡΟΥΣΜΑΤΑ	ΠΛΗΘΥΣΜΟ			ΚΡΟΥΣΜΑΤΑ	ΠΛΗΘΥΣΜΟ	ΚΡΟΥΣΜΑΤΑ	ΠΛΗΘΥΣΜΟ
ΑΙΤΩΛΟΑΚΑΡΝΑΝΙΑΣ	207	85,43	98,2	ΚΟΡΙΝΘΙΑΣ	182	81,86	125,45				
ΑΝΑΤΟΛΙΚΗΣ ΑΤΤΙΚΗΣ	511	242,14	101,72	ΚΩ	32	13,57	93,03				
ΑΝΔΡΟΥ	16	5,57	173,52	ΛΑΚΩΝΙΑΣ	106	45,71	118,92				
ΑΡΓΟΛΙΔΑΣ	119	54,00	122,62	ΛΑΡΙΣΣΑΣ	325	146,57	114,31				
ΑΡΚΑΔΙΑΣ	71	42,14	81,91	ΛΑΣΙΘΙΟΥ	91	43,71	120,72				
ΑΡΤΑΣ	125	48,00	184,16	ΛΕΣΒΟΥ	78	31,29	90,24				
ΑΧΑΪΑΣ	262	101,57	84,43	ΛΕΥΚΑΔΑΣ	15	9,57	63,31				
ΒΟΙΩΤΙΑΣ	103	49,71	87,35	ΛΗΜΝΟΥ	12	5,00	69,52				
ΒΟΡΕΙΟΥ ΤΟΜΕΑ ΑΘΗΝΩΝ	723	333,86	122,19	ΜΑΓΝΗΣΙΑΣ	219	98,00	115,26				
ΓΡΕΒΕΝΩΝ	38	12,43	119,66	ΜΕΣΣΗΝΙΑΣ	197	80,29	123,16				
ΔΡΑΜΑΣ	99	37,14	100,73	ΜΗΛΟΥ	24	7,29	241,64				
ΔΥΤΙΚΗΣ ΑΤΤΙΚΗΣ	192	70,14	119,31	ΜΥΚΟΝΟΥ	8	5,86	78,94				
ΔΥΤΙΚΟΥ ΤΟΜΕΑ ΑΘΗΝΩΝ	570	245,57	116,4	ΝΑΞΟΥ	39	16,00	187,17				
ΕΒΡΟΥ	115	49,00	77,73	ΝΗΣΩΝ	106	45,86	141,99				
ΕΥΒΟΙΑΣ	267	117,86	126,65	ΝΟΤΙΟΥ ΤΟΜΕΑ ΑΘΗΝΩΝ	526	239,71	99,28				
ΕΥΡΥΤΑΝΙΑΣ	17	5,29	84,66	ΞΑΝΘΗΣ	54	24,29	46,55				
ΖΑΚΥΝΘΟΥ	35	14,14	85,87	ΠΑΡΟΥ	14	8,43	93,8				
ΗΛΕΙΑΣ	157	60,29	98,56	ΠΕΙΡΑΙΩΣ	497	211,57	110,69				
ΗΜΑΘΙΑΣ	153	65,14	108,81	ΠΕΛΛΑΣ	95	45,57	68,01				
ΗΡΑΚΛΕΙΟΥ	224	119,00	73,32	ΠΕΡΙΑΣ	150	68,57	118,39				
ΘΑΣΟΥ	10	4,29	72,62	ΠΡΕΒΕΖΑΣ	81	35,14	140,89				
ΘΕΣΠΡΟΤΙΑΣ	34	17,57	78	ΡΕΘΥΜΝΟΥ	41	16,57	47,89				
ΘΕΣΣΑΛΟΝΙΚΗΣ	1246	575,43	112,22	ΡΟΔΟΠΗΣ	33	23,86	29,45				
ΘΗΡΑΣ	43	15,71	227,72	ΡΟΔΟΥ	161	75,43	134,36				
ΙΘΑΚΗΣ	5	2,86	154,75	ΣΑΜΟΥ	6	3,71	18,19				
ΙΚΑΡΙΑΣ	17	5,00	172,03	ΣΕΡΡΩΝ	195	92,43	110,53				
ΙΩΑΝΝΙΝΩΝ	187	83,43	111,38	ΣΠΟΡΑΔΩΝ	16	7,00	115,96				
ΚΑΒΑΛΑΣ	136	55,57	108,87	ΣΥΡΟΥ	46	10,43	213,88				
ΚΑΛΥΜΝΟΥ	40	18,57	135,81	ΤΗΝΟΥ	16	5,57	185,27				
ΚΑΡΔΙΤΣΑΣ	101	48,14	88,95	ΤΡΙΚΑΛΩΝ	162	64,29	123,58				
ΚΑΣΤΟΡΙΑΣ	53	25,71	105,32	ΦΘΙΩΤΙΔΑΣ	216	95,00	136,51				
ΚΕΑΣ - ΚΥΘΟΥ	4	1,14	102,28	ΦΛΩΡΙΝΑΣ	50	19,71	97,25				
ΚΕΝΤΡΙΚΟΥ ΤΟΜΕΑ ΑΘΗΝΩΝ	1250	540,43	121,42	ΦΩΚΙΔΑΣ	19	11,71	47,1				
ΚΕΡΚΥΡΑΣ	121	57,86	115,93	ΧΑΛΚΙΔΙΚΗΣ	72	32,14	67,98				
ΚΕΦΑΛΛΗΝΙΑΣ	18	10,43	50,28	ΧΑΝΙΩΝ	130	74,43	83,02				
ΚΙΛΚΙΣ	51	22,86	63,42	ΧΙΟΥ	61	29,71	115,81				
ΚΟΖΑΝΗΣ	90	48,29	59,92	ΥΠΟ ΔΙΕΡΕΥΝΗΣΗ	313						

<sup>4</sup> Η παρούσα κατανομή δύναται να τροποποιηθεί ανάλογα τα διαθέσιμα επιδημιολογικά δεδομένα, αναγράφονται μόνο οι ΠΕ με καταγεγραμμένα κρούσματα

<sup>5</sup> Ο υπολογισμός των κρουσμάτων ανά 100.000 πληθυσμού πραγματοποιείται με βάση τον μόνιμο πληθυσμό.

**Δείγματα που έχουν ελεγχθεί:** Από την 1η Ιανουαρίου 2020 μέχρι σήμερα, στα εργαστήρια που διενεργούν ελέγχους για τον νέο κορωνοϊό (SARS-CoV-2) και που δηλώνουν συστηματικά το σύνολο των δειγμάτων που ελέγχουν, έχουν συνολικά ελεγχθεί **10.962.927** κλινικά δείγματα ενώ από Μονάδες Υγείας και Κλιμάκια του ΕΟΔΥ που διενεργούν ελέγχους Rapid Ag έχουν ελεγχθεί **68.369.948** δείγματα. Ο μέσος όρος του επταημέρου είναι **128.896** δειγματοληπτικοί έλεγχοι.

**Μαζικές Δειγματοληψίες ΕΟΔΥ:** Στις 26 Απριλίου 2022, πραγματοποιήθηκαν 141 δράσεις δειγματοληπτικών ελέγχων από τις Κινητές Ομάδες Υγείας (ΚΟΜΥ) του ΕΟΔΥ, στις οποίες διενεργήθηκαν 15.112 έλεγχοι Rapid Ag και ανευρέθηκαν 2.087 θετικά (13.81%).

**Διάγραμμα 5: Ελεγχθέντα δείγματα COVID-19, 27 Απριλίου 2022**

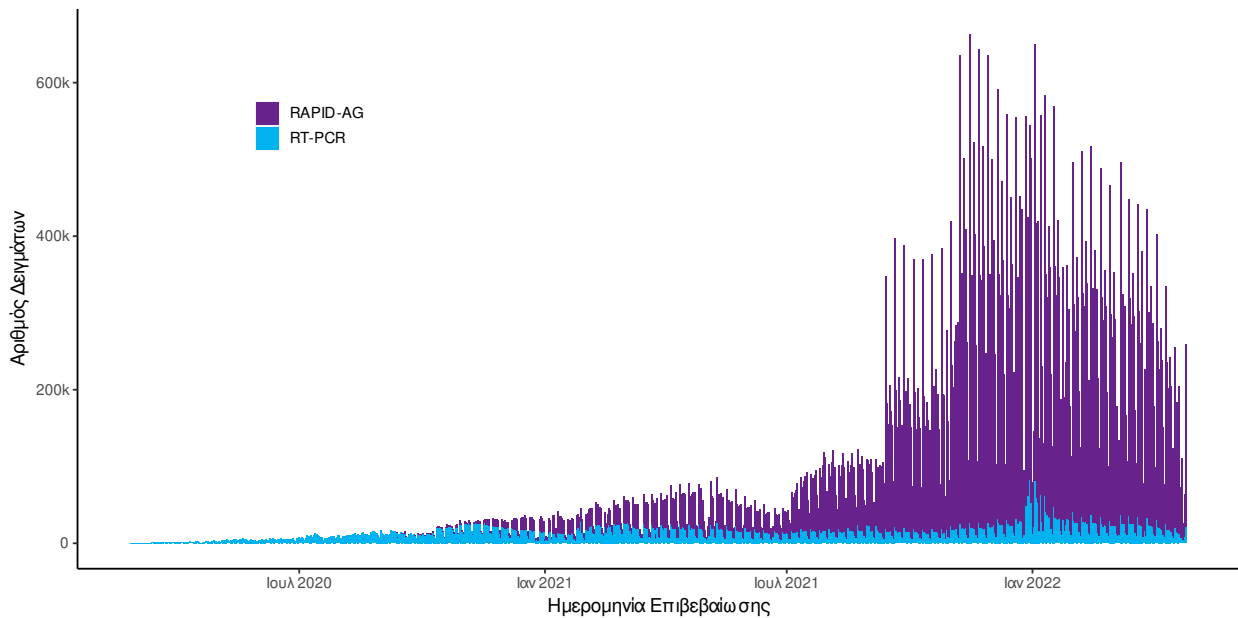

Σημ.: Δεδομένης της κατάργησης υποχρεωτικότητας δήλωσης αποτελεσμάτων αυτοδιαγνωστικών ελέγχων (Self Test) στην κοινότητα, η αντίστοιχη πληροφορία δεν θα παρουσιάζεται εφεξής στην Ημερήσια έκθεση.

**Γεωγραφική διασπορά:** Ο χάρτης αποτυπώνει τη γεωγραφική κατανομή των κρουσμάτων COVID-19 των τελευταίων 14 ημερών ανά Περιφερειακή Ενότητα της χώρας, με βάση την δηλωθείσα διεύθυνση μόνιμης κατοικίας του ασθενούς, ή τη διεύθυνση προσωρινής διαμονής για τους τουρίστες και άλλους προσωρινά διαμένοντες στην Ελλάδα. Συμπεριλαμβάνονται τόσο κρούσματα με ιστορικό ταξιδιού (“εισαγόμενα”) όσο και κρούσματα με πιθανή εγχώρια μετάδοση.

**Διάγραμμα 6: Χάρτης επίπτωσης τελευταίων δεκατεσσάρων ημερών επιβεβαιωμένων κρουσμάτων COVID-19, 27 Απριλίου 2022**  
Με βάση τον τόπο μόνιμης κατοικίας, ή προσωρινής διαμονής (για τους προσωρινά διαμένοντες)

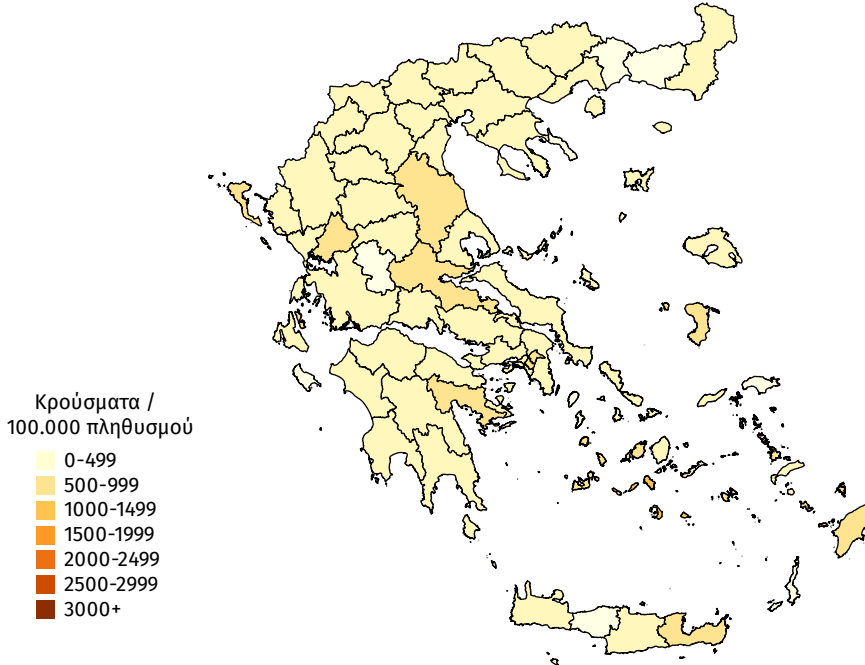

## Συγκεντρωτικά στοιχεία την εβδομάδα αναφοράς 18 Απριλίου 2022 - 24 Απριλίου 2022 (2022-W16)

Την εβδομάδα αναφοράς, το ποσοστό θετικότητας ήταν **4.41%** σε σύνολο **1.019.264** εργαστηριακών ελέγχων (RT-PCR/Rapid-Ag).

Πίνακας 4: Ποσοστό θετικότητας στο σύνολο των ελέγχων ανά Περιφερειακή Ενότητα με δεδομένα από 18 Απριλίου 2022 έως 24 Απριλίου 2022 (2022-W16)

ΠΕΡΙΦΕΡΕΙΑΚΗ ΕΝΟΤΗΤΑ	ΠΟΣΟΣΤΟ ΘΕΤΙΚΟΤΗΤΑΣ	ΠΕΡΙΦΕΡΕΙΑΚΗ ΕΝΟΤΗΤΑ	ΠΟΣΟΣΤΟ ΘΕΤΙΚΟΤΗΤΑΣ	ΠΕΡΙΦΕΡΕΙΑΚΗ ΕΝΟΤΗΤΑ	ΠΟΣΟΣΤΟ ΘΕΤΙΚΟΤΗΤΑΣ
ΑΙΤΩΛΟΑΚΑΡΝΑΝΙΑΣ	5,46%	ΙΚΑΡΙΑΣ	6,28%	ΝΑΞΟΥ	6,64%
ΑΝΑΤΟΛΙΚΗΣ ΑΤΤΙΚΗΣ	6,10%	ΙΩΑΝΝΙΝΩΝ	4,68%	ΝΗΣΩΝ	7,12%
ΑΝΔΡΟΥ	6,00%	ΚΑΒΑΛΑΣ	6,21%	ΝΟΤΙΟΥ ΤΟΜΕΑ ΑΘΗΝΩΝ	3,64%
ΑΡΓΟΛΙΔΑΣ	6,60%	ΚΑΛΥΜΝΟΥ	6,07%	ΞΑΝΘΗΣ	1,39%
ΑΡΚΑΔΙΑΣ	5,08%	ΚΑΡΔΙΤΣΑΣ	4,30%	ΠΑΡΟΥ	8,66%
ΑΡΤΑΣ	6,98%	ΚΑΡΠΑΘΟΥ	3,90%	ΠΕΙΡΑΙΩΣ	4,86%
ΑΧΑΪΑΣ	4,09%	ΚΑΣΤΟΡΙΑΣ	5,29%	ΠΕΛΛΑΣ	3,00%
ΒΟΙΩΤΙΑΣ	5,32%	ΚΕΑΣ - ΚΥΘΟΥ	0,90%	ΠΙΕΡΙΑΣ	4,36%
ΒΟΡΕΙΟΥ ΤΟΜΕΑ ΑΘΗΝΩΝ	4,57%	ΚΕΝΤΡΙΚΟΥ ΤΟΜΕΑ ΑΘΗΝΩΝ	5,31%	ΠΡΕΒΕΖΑΣ	10,4%
ΓΡΕΒΕΝΩΝ	4,06%	ΚΕΡΚΥΡΑΣ	5,63%	ΡΕΘΥΜΝΟΥ	3,14%
ΔΡΑΜΑΣ	6,05%	ΚΕΦΑΛΛΗΝΙΑΣ	4,90%	ΡΟΔΟΠΗΣ	4,05%
ΔΥΤΙΚΗΣ ΑΤΤΙΚΗΣ	8,65%	ΚΙΛΚΙΣ	2,80%	ΡΟΔΟΥ	5,74%
ΔΥΤΙΚΟΥ ΤΟΜΕΑ ΑΘΗΝΩΝ	4,72%	ΚΟΖΑΝΗΣ	4,14%	ΣΑΜΟΥ	2,01%
ΕΒΡΟΥ	4,26%	ΚΟΡΙΝΘΙΑΣ	6,06%	ΣΕΡΡΩΝ	5,46%
ΕΥΒΟΙΑΣ	6,27%	ΚΩ	5,26%	ΣΠΟΡΑΔΩΝ	2,80%
ΕΥΡΥΤΑΝΙΑΣ	3,01%	ΛΑΚΩΝΙΑΣ	6,16%	ΣΥΡΟΥ	3,98%
ΖΑΚΥΝΘΟΥ	5,08%	ΛΑΡΙΣΑΣ	4,50%	ΤΗΝΟΥ	8,65%
ΗΛΕΙΑΣ	7,55%	ΛΑΣΙΘΙΟΥ	6,94%	ΤΡΙΚΑΛΩΝ	5,66%
ΗΜΑΘΙΑΣ	3,64%	ΛΕΣΒΟΥ	5,34%	ΦΘΙΩΤΙΔΑΣ	6,69%
ΗΡΑΚΛΕΙΟΥ	5,35%	ΛΕΥΚΑΔΑΣ	5,08%	ΦΛΩΡΙΝΑΣ	5,22%
ΘΑΣΟΥ	1,24%	ΛΗΜΝΟΥ	6,39%	ΦΩΚΙΔΑΣ	3,96%
ΘΕΣΠΡΩΤΙΑΣ	4,41%	ΜΑΓΝΗΣΙΑΣ	5,03%	ΧΑΛΚΙΔΙΚΗΣ	3,46%
ΘΕΣΣΑΛΟΝΙΚΗΣ	4,59%	ΜΕΣΣΗΝΙΑΣ	5,97%	ΧΑΝΙΩΝ	4,85%
ΘΗΡΑΣ	8,42%	ΜΗΛΟΥ	8,10%	ΧΙΟΥ	9,16%
ΙΘΑΚΗΣ	9,32%	ΜΥΚΟΝΟΥ	5,42%		

Διάγραμμα 7: Ποσοστό θετικότητας ανά ISO WEEK με βάση το σύνολο των ελεγχθέντων δειγμάτων COVID-19

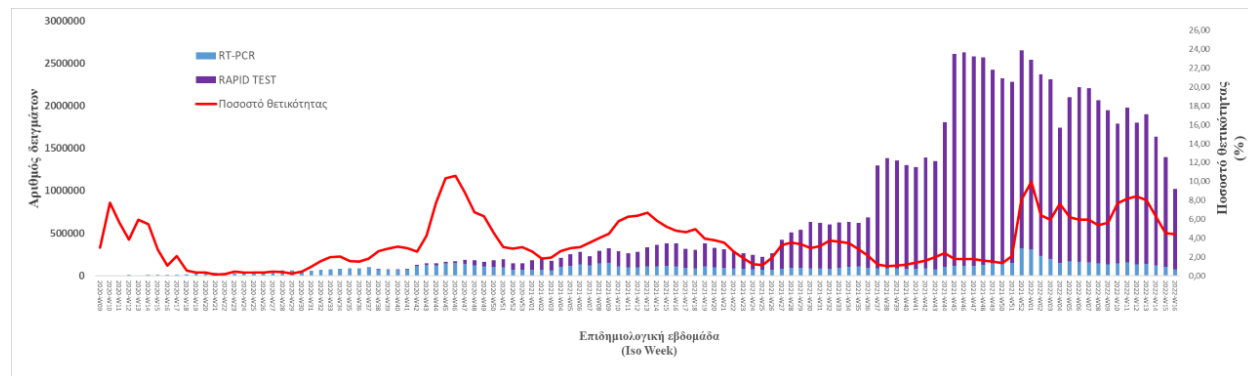



Την εβδομάδα αναφοράς, οι εισαγωγές νέων ασθενών ήταν **1.315**, ενώ το σύνολο των εξιτηρίων λόγω ίασης ήταν **1.641**. Ο λόγος εισαγωγών νέων ασθενών προς εξιτήρια λόγω ίασης ήταν **0.8**.

**Διάγραμμα 8:** Σύνολο εισαγωγών νέων ασθενών, εξιτηρίων και θανάτων από ISO WEEK 36 έως ISO WEEK 16

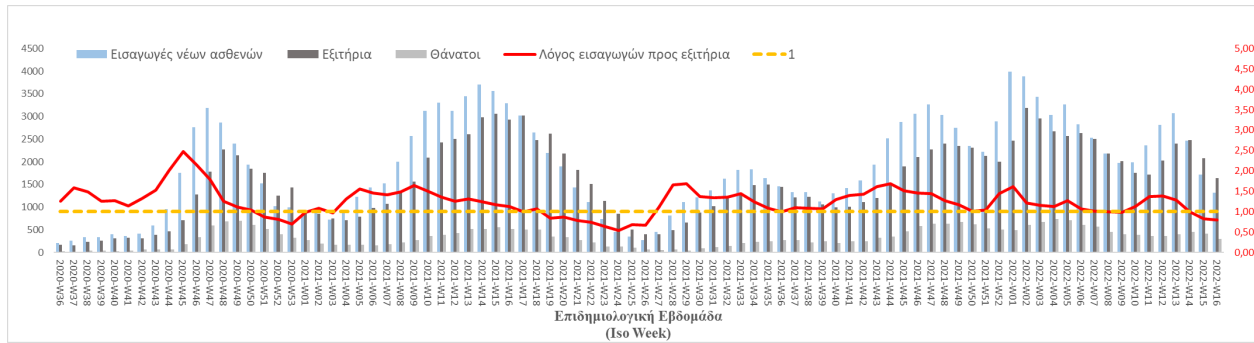

Την εβδομάδα αναφοράς, το σύνολο των ασθενών ηλικίας **4-18 ετών** είναι **6.996**, αποτελώντας το **16%** (-20% από την προηγούμενη εβδομάδα) στο σύνολο των κρουσμάτων (Iso Week 16).

**Διάγραμμα 9:** Ποσοστό κρουσμάτων απόμων ηλικίας **4-18 ετών** στο σύνολο των κρουσμάτων COVID-19 ανά επιδημιολογική εβδομάδα αναφοράς: 2021-01-04 έως 2022-04-24

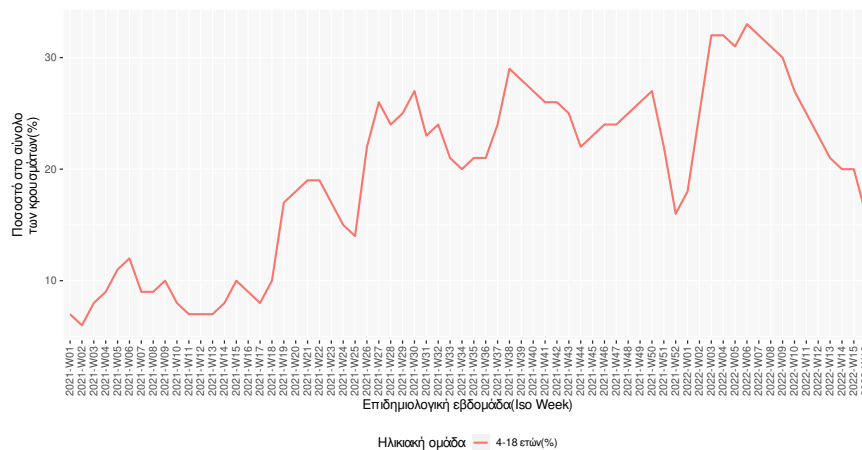

**Παράρτημα 1: Επιδημικές καμπύλες κρουσμάτων COVID-19 με βάση την δηλωθείσα διεύθυνση μόνιμης κατοικίας του κρούσματος ή τη διεύθυνση προσωρινής διαμονής για τους τουρίστες και άλλους προσωρινά διαμένοντες στην Ελλάδα. Συμπεριλαμβάνονται τόσο κρούσματα με ιστορικό ταξιδιού όσο και κρούσματα με πιθανή εγχώρια μετάδοση.**

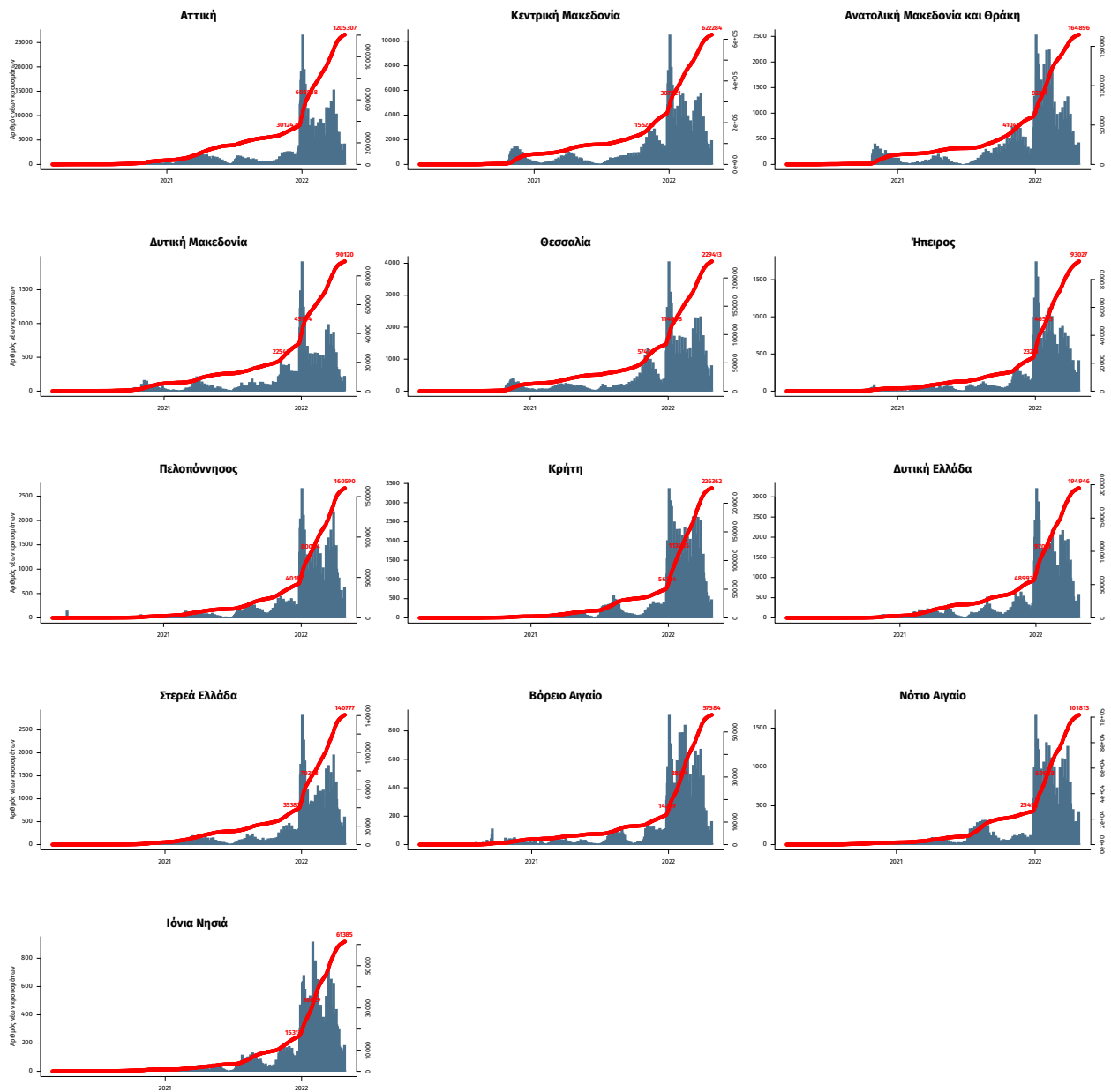

Σημ.: οι στήλες εκφράζουν τον αριθμό νέων κρουσμάτων με βάση την ημερομηνία λήψης εργαστηριακού δείγματος, και όχι με βάση την ημερομηνία ανακοίνωσης των κρουσμάτων.