



Ημερήσια έκθεση επιδημιολογικής επιτήρησης λοιμωξης από το νέο κορωνοϊό (COVID-19)

Δεδομένα έως 29 Απριλίου 2022, ώρα 09:00

Εισαγωγή

Τα στοιχεία που παρουσιάζονται αφορούν περιστατικά από την επιδημιολογική επιτήρηση της νόσου από το νέο κορωνοϊό (COVID-19), με βάση τα δεδομένα που έχουν δηλωθεί στον ΕΟΔΥ και καταγραφεί μέχρι τις 29 Απριλίου 2022 (ώρα 09:00).

Τα **νέα εργαστηριακά επιβεβαιωμένα κρούσματα** της νόσου(άτομα) που καταγράφηκαν τις τελευταίες 24 ώρες ήταν **7.463**. Ο **συνολικός αριθμός** των ατόμων που νόσησαν ανέρχεται σε **3.317.425** (ημερήσια μεταβολή +0.2%), εκ των οποίων **48.9% άνδρες**. Ο αριθμός πιθανών νέων επαναλοιμώξεων που καταγράφηκαν τις τελευταίες 24 ώρες ήταν **237** ενώ από την αρχή της πανδημίας SARS-CoV-2 ο συνολικός αριθμός εκτιμάται σε **122.213(3.6%** του συνολικού αριθμού των θετικών αποτελεσμάτων).¹

Ημερήσια εξέλιξη της πανδημίας:

Στο **Διάγραμμα 1** παρουσιάζεται η ημερήσια κατανομή των επιβεβαιωμένων κρουσμάτων(ατόμων) και ο 7ήμερος κυλιόμενος μέσος όρος του αριθμού των κρουσμάτων.

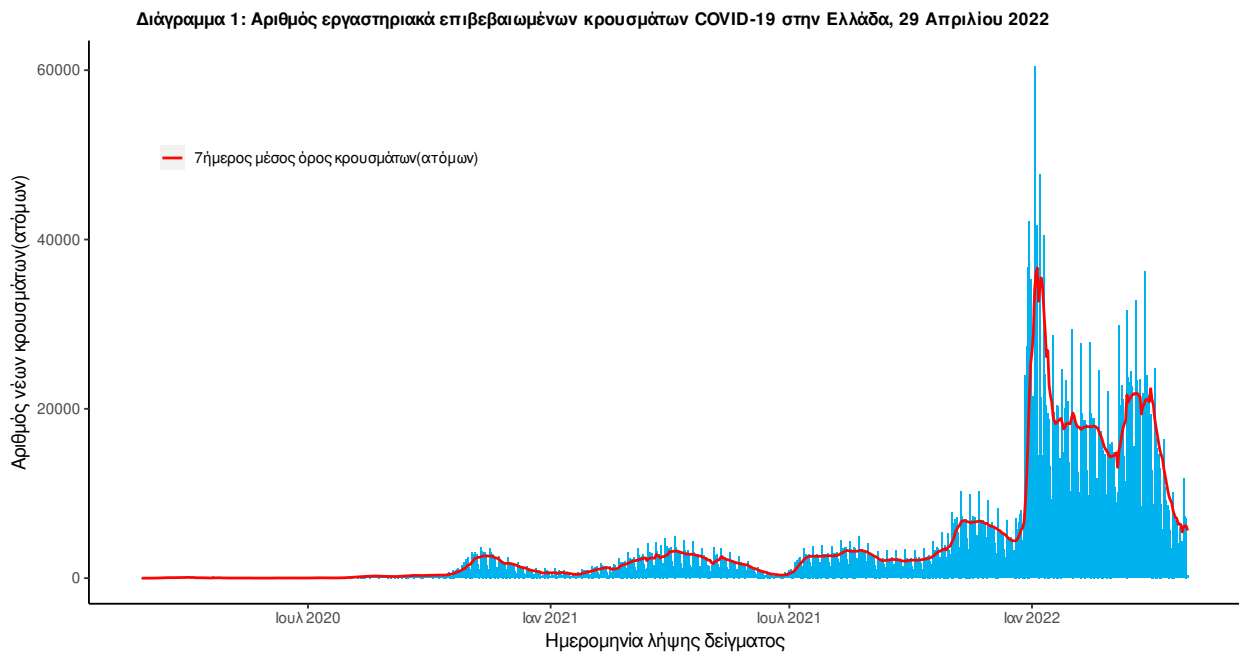

Σημ.: οι στήλες στο Διάγραμμα 1 εκφράζουν τον αριθμό νέων κρουσμάτων με βάση την ημερομηνία λήψης εργαστηριακού δείγματος, και όχι

¹Επαναλοιμώξη ορίζεται ως η καταγραφή θετικού εργαστηριακού αποτελέσματος για κορωνοϊό SARS-CoV-2 με τη χρήση μοριακού ελέγχου (PCR) ή ταχείας δοκιμασίας αντιγόνου (RAT), σε χρονικό διάστημα ≥ 90 ημερών μετά από προηγούμενη εργαστηριακή διάγνωση του SARS-CoV-2 (με τη χρήση μοριακού ελέγχου (PCR) ή ταχείας δοκιμασίας αντιγόνου) στο ίδιο άτομο.

με βάση την ημερομηνία ανακοίνωσης των κρουσμάτων.

Στο **Διάγραμμα 2** παρουσιάζεται ο αριθμός των επαναλοιμώξεων ανά ημερομηνία λήψης δείγματος και ο 7ήμερος κυλιόμενος μέσος όρος των επαναλοιμώξεων.

Διάγραμμα 2: Αριθμός πιθανών επαναλοιμώξεων COVID-19 στην Ελλάδα, 29 Απριλίου 2022

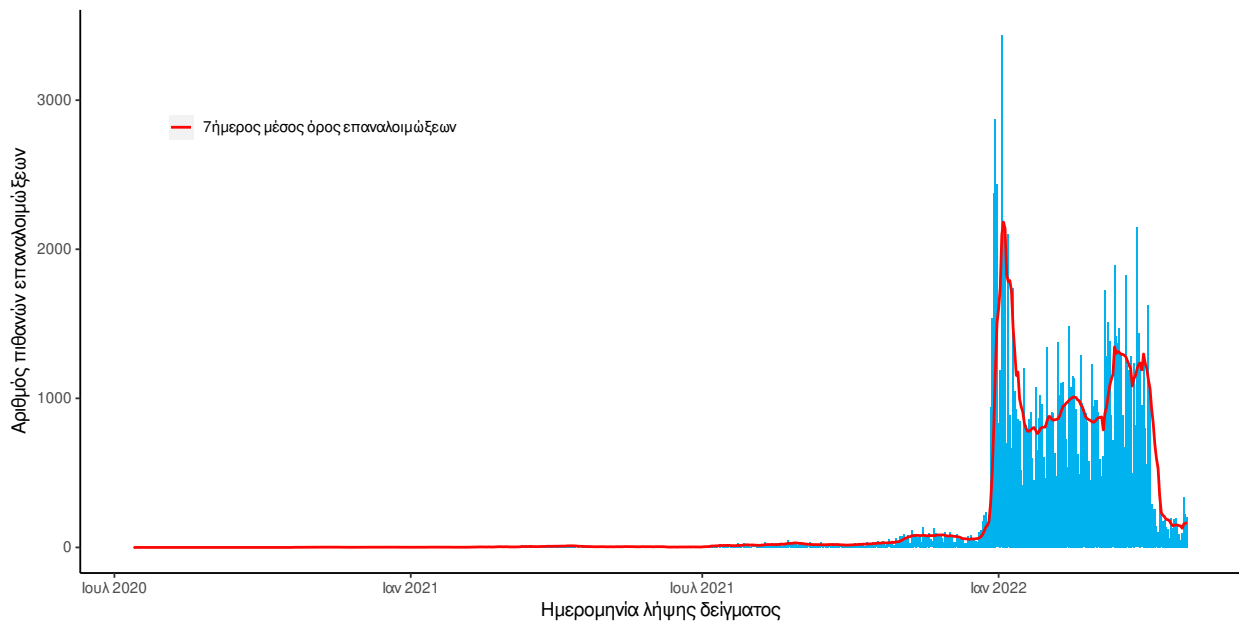

Οι νέοι **θάνατοι** ασθενών με COVID-19 είναι **34**, ενώ από την έναρξη της επιδημίας έχουν καταγραφεί συνολικά **29.114 θάνατοι**.² Το 95.5% είχε υποκείμενο νόσημα ή/και ηλικία 70 ετών και άνω.

Στο **Διάγραμμα 3** παρουσιάζεται η ημερήσια κατανομή των θανάτων και ο 7ήμερος κυλιόμενος μέσος όρος του αριθμού των θανάτων.

Διάγραμμα 3: Αριθμός εργαστηριακά επιβεβαιωμένων θανάτων COVID-19 στην Ελλάδα, 29 Απριλίου 2022

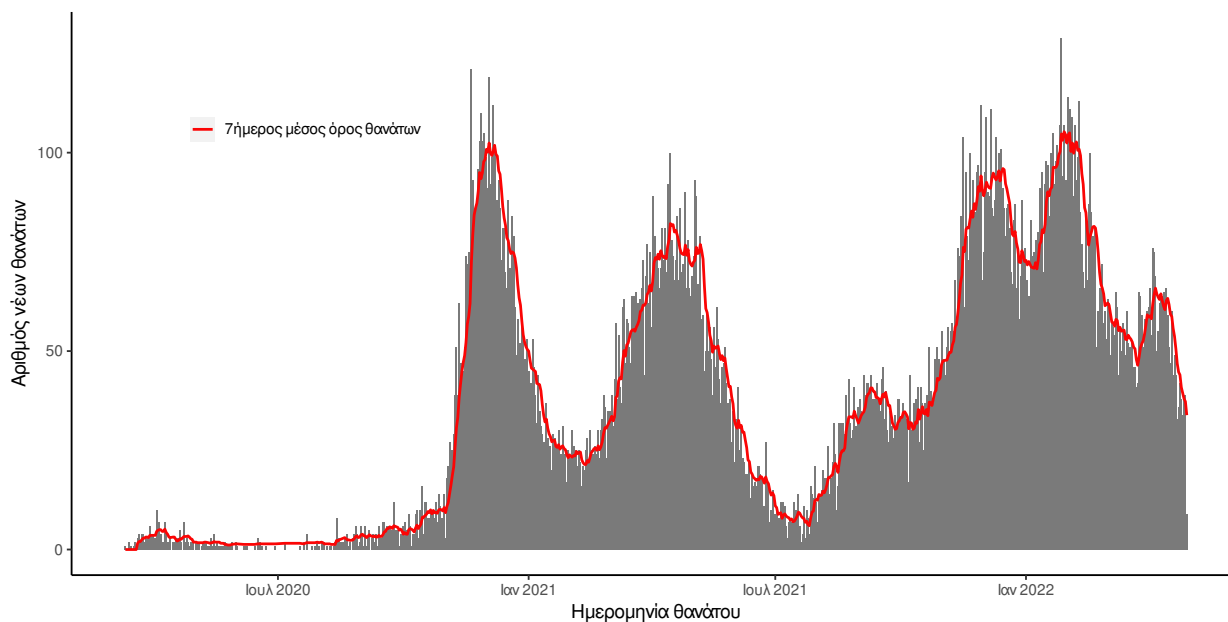

Σημ.: οι στήλες στο Διάγραμμα 2 εκφράζουν τον αριθμό νέων θανάτων με βάση την ημερομηνία θανάτου

Πίνακας 1: Ηλικιακή κατανομή των νέων θανάτων ασθενών με COVID-19 (Ποσοστό στο σύνολο των νέων θανάτων).

	Νέοι θάνατοι ασθενών με COVID-19 (%)
0-9 ετών	0 (0.0%)
10-19 ετών	0 (0.0%)
20-29 ετών	0 (0.0%)
30-39 ετών	0 (0.0%)
40-49 ετών	0 (0.0%)
50-59 ετών	3 (8.8%)
60-69 ετών	4 (11.8%)
70-79 ετών	12 (35.3%)
80-89 ετών	6 (17.6%)
90+ ετών	9 (26.5%)
Σύνολο	34 (100.0%)

²Πραγματοποιήθηκε ενσωμάτωση θανάτων που καταγράφηκαν με καθυστέρηση στο Εθνικό Μητρώο COVID19.

Ο αριθμός των ασθενών που νοσηλεύονται **διασωληνωμένοι** είναι **244** (63.9% άνδρες). Η **διάμεση ηλικία** τους είναι **71** έτη. Το 93.4% έχει υποκείμενο νόσημα ή/και ηλικία 70 ετών και άνω. Μεταξύ των ασθενών που νοσηλεύονται **διασωληνωμένοι**, **129 (52.87%)** είναι ανεμβολίαστοι ή μερικώς εμβολιασμένοι και **115 (47.13%)** είναι πλήρως εμβολιασμένοι. Από την αρχή της πανδημίας έχουν εξέλθει από τις ΜΕΘ **4.607** ασθενείς. Οι εισαγωγές³ νέων ασθενών COVID-19 στα νοσοκομεία της επικράτειας είναι **180** (ημερήσια μεταβολή **-5.76%**). Ο μέσος όρος εισαγωγών του επταημέρου είναι **174** ασθενείς. Η διάμεση ηλικία των κρουσμάτων είναι **36** έτη (εύρος 0.2 έως 112 έτη), ενώ η διάμεση ηλικία των θανόντων είναι **79** έτη (εύρος 0.2 έως 106 έτη).

Διάγραμμα 4: Ηλικιακή Κατανομή κρουσμάτων, νοσηλευόμενων στις ΜΕΘ και ασθενών που απεβίωσαν από την αρχή της πανδημίας

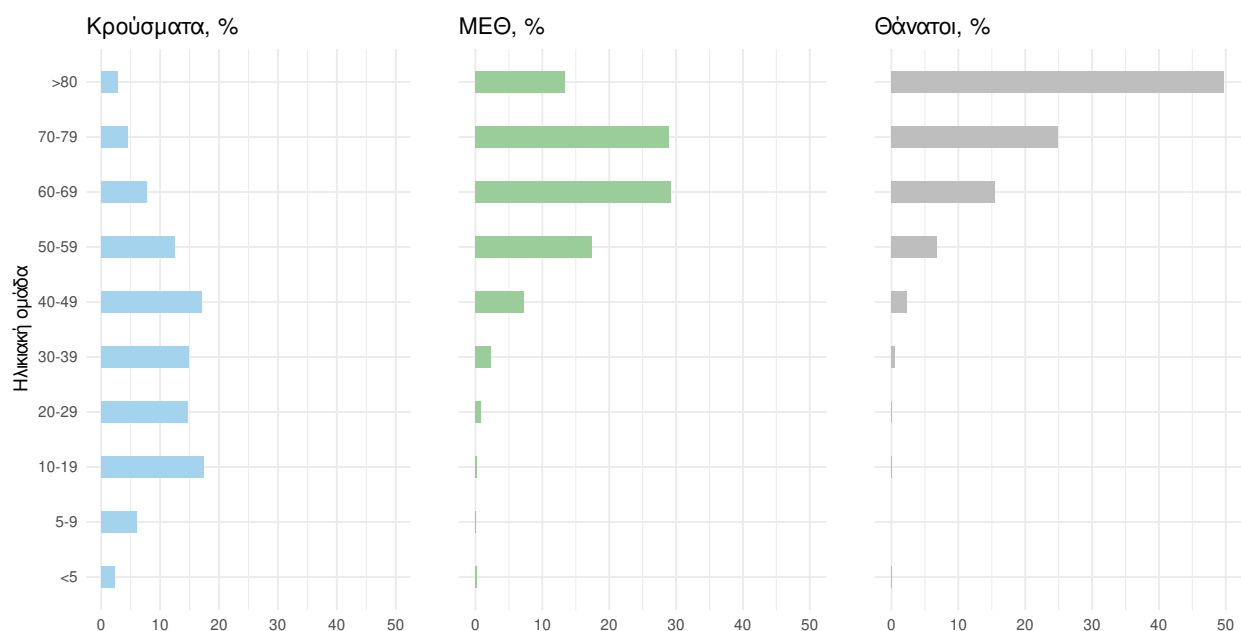

Ακολουθώς παρουσιάζεται η ηλικιακή κατανομή των (α) συνολικών κρουσμάτων, (β) των περιστατικών που κατέληξαν σε θάνατο και (γ) των ασθενών που νοσηλεύονται διασωληνωμένοι:

Πίνακας 2: Ηλικιακή κατανομή επιβεβαιωμένων κρουσμάτων COVID-19

	Σύνολο κρουσμάτων COVID-19*	Θάνατοι ασθενών με COVID-19	Νοσηλευόμενοι διασωληνωθέντες
Σύνολο			
0 – 17 ετών	781996 (22.8%)	7 (0.0%)	0 (0.0%)
18 – 39 ετών	1120508 (32.6%)	212 (0.7%)	11 (4.5%)
40 – 64 ετών	1166538 (34.0%)	4488 (15.4%)	64 (26.2%)
65 και άνω	366014 (10.7%)	24407 (83.8%)	169 (69.3%)
Άνδρες			
0 – 17 ετών	402756 (24.0%)	3 (0.0%)	0 (0.0%)
18 – 39 ετών	546021 (32.5%)	156 (1.0%)	5 (3.2%)
40 – 64 ετών	553267 (32.9%)	2952 (18.4%)	38 (24.5%)
65 και άνω	177280 (10.6%)	12895 (80.6%)	112 (72.3%)
Γυναίκες			
0 – 17 ετών	379239 (21.6%)	4 (0.0%)	0 (0.0%)
18 – 39 ετών	574481 (32.7%)	56 (0.4%)	6 (6.7%)
40 – 64 ετών	613256 (34.9%)	1536 (11.7%)	26 (29.2%)
65 και άνω	188728 (10.7%)	11512 (87.8%)	57 (64.0%)

* Τα στοιχεία αφορούν τα κρούσματα εκείνα για τα οποία είναι γνωστή και επιβεβαιωμένη η ηλικία τους

³τα δεδομένα αφορούν τις εισαγωγές της προηγούμενης μέρας που έχουν δηλωθεί στο ΕΚΑΒ.

Κατανομή ανακοινωθέντων εγχώριων κρουσμάτων: Από το σύνολο των **7.700 νέων** κρουσμάτων του νέου ιού στη χώρα **5** είναι εισαγόμενα. Η κατανομή των **7.695** νέων εγχώριων κρουσμάτων ανά Περιφερειακή Ενότητα παρουσιάζεται στον κατωτέρω πίνακα.⁴

Πίνακας 3: Ημερήσιος αριθμός και κρούσματα ανά 100.000 πληθυσμού επιβεβαιωμένων εγχώριων κρουσμάτων COVID-19 ανά περιφερειακή ενότητα στις 29 Απριλίου 2022.⁵

ΠΕΡΙΦΕΡΕΙΑΚΗ ΕΝΟΤΗΤΑ	ΚΡΟΥΣΜΑΤΑ	ΜΕΣΟΣ ΟΡΟΣ ΚΡΟΥΣΜΑΤΩΝ ΤΩΝ ΤΕΛΕΥΤΑΙΩΝ 7 ΗΜΕΡΩΝ		ΚΡΟΥΣΜΑΤΑ ΑΝΑ 100000 ΠΛΗΘΥΣΜΟ		ΠΕΡΙΦΕΡΕΙΑΚΗ ΕΝΟΤΗΤΑ	ΚΡΟΥΣΜΑΤΑ	ΜΕΣΟΣ ΟΡΟΣ ΚΡΟΥΣΜΑΤΩΝ ΤΩΝ ΤΕΛΕΥΤΑΙΩΝ 7 ΗΜΕΡΩΝ		ΚΡΟΥΣΜΑΤΑ ΑΝΑ 100000 ΠΛΗΘΥΣΜΟ	
		ΚΡΟΥΣΜΑΤΑ	ΚΡΟΥΣΜΑΤΑ	ΚΡΟΥΣΜΑΤΑ	ΚΡΟΥΣΜΑΤΑ			ΚΡΟΥΣΜΑΤΑ	ΚΡΟΥΣΜΑΤΑ		
ΑΓΙΟ ΟΡΟΣ	1	0,14	55,22	ΚΟΖΑΝΗΣ	58	50,86	38,62				
ΑΙΤΩΛΟΑΚΑΡΝΑΝΙΑΣ	176	106,00	83,49	ΚΟΡΙΝΘΙΑΣ	118	91,00	81,33				
ΑΝΑΤΟΛΙΚΗΣ ΑΤΤΙΚΗΣ	333	271,29	66,29	ΚΩ	11	12,29	31,98				
ΑΝΔΡΟΥ	4	7,43	43,38	ΛΑΚΩΝΙΑΣ	62	50,43	69,56				
ΑΡΓΟΛΙΔΑΣ	92	64,57	94,8	ΛΑΡΙΣΣΑΣ	191	161,43	67,18				
ΑΡΚΑΔΙΑΣ	59	41,71	68,06	ΛΑΣΙΘΙΟΥ	94	54,57	124,7				
ΑΡΤΑΣ	76	52,43	111,97	ΛΕΣΒΟΥ	67	37,57	77,51				
ΑΧΑΪΑΣ	181	114,71	58,33	ΛΕΥΚΑΔΑΣ	23	12,29	97,08				
ΒΟΙΩΤΙΑΣ	84	57,71	71,23	ΛΗΜΝΟΥ	6	6,14	34,76				
ΒΟΡΕΙΟΥ ΤΟΜΕΑ ΑΘΗΝΩΝ	431	351,57	72,84	ΜΑΓΝΗΣΙΑΣ	122	108,29	64,21				
ΓΡΕΒΕΝΩΝ	26	15,43	81,87	ΜΕΣΣΗΝΙΑΣ	152	100,43	95,03				
ΔΡΑΜΑΣ	59	44,14	60,03	ΜΗΛΟΥ	30	12,57	302,05				
ΔΥΤΙΚΗΣ ΑΤΤΙΚΗΣ	129	83,86	80,16	ΜΥΚΟΝΟΥ	8	6,43	78,94				
ΔΥΤΙΚΟΥ ΤΟΜΕΑ ΑΘΗΝΩΝ	346	273,29	70,66	ΝΑΞΟΥ	36	21,86	172,77				
ΕΒΡΟΥ	81	55,29	54,75	ΝΗΣΩΝ	105	61,00	140,65				
ΕΥΒΟΙΑΣ	172	130,43	81,59	ΝΟΤΙΟΥ ΤΟΜΕΑ ΑΘΗΝΩΝ	342	267,43	64,55				
ΕΥΡΥΤΑΝΙΑΣ	10	6,71	49,8	ΞΑΝΘΗΣ	46	27,57	41,36				
ΖΑΚΥΝΘΟΥ	20	15,14	49,07	ΠΑΡΟΥ	19	10,29	127,29				
ΗΛΕΙΑΣ	118	72,57	74,07	ΠΕΙΡΑΙΩΣ	313	242,14	69,71				
ΗΜΑΘΙΑΣ	91	70,29	64,72	ΠΕΛΛΑΣ	63	48,14	45,1				
ΗΡΑΚΛΕΙΟΥ	178	128,14	58,27	ΠΙΕΡΙΑΣ	115	80,29	90,77				
ΘΑΣΟΥ	7	4,57	50,84	ΠΡΕΒΕΖΑΣ	65	42,00	113,06				
ΘΕΣΣΑΛΟΝΙΚΙΑΣ	28	20,14	64,24	ΡΕΘΥΜΝΟΥ	35	20,86	40,88				
ΘΕΣΣΑΛΟΝΙΚΗΣ	749	619,71	67,46	ΡΟΔΟΠΗΣ	10	15,57	8,93				
ΘΗΡΑΣ	46	22,86	243,61	ΡΟΔΟΥ	106	80,71	88,46				
ΙΩΑΚΗΝ	1	3,43	30,95	ΣΑΜΟΥ	17	6,14	51,55				
ΙΚΑΡΙΑΣ	7	5,29	70,84	ΣΕΡΡΩΝ	118	100,29	66,88				
ΙΩΑΝΝΙΝΩΝ	114	89,86	67,9	ΣΠΟΡΑΔΩΝ	16	8,57	115,96				
ΚΑΒΑΛΑΣ	69	57,86	55,24	ΣΥΡΟΥ	28	16,71	130,19				
ΚΑΛΑΜΝΟΥ	47	25,57	159,58	ΤΗΝΟΥ	5	5,71	57,9				
ΚΑΡΔΙΤΣΑΣ	70	50,71	61,65	ΤΡΙΚΑΛΩΝ	114	77,00	86,97				
ΚΑΡΠΑΘΟΥ	5	1,14	68,4	ΦΘΙΩΤΙΔΑΣ	111	98,29	70,15				
ΚΑΣΤΟΡΙΑΣ	23	23,57	45,71	ΦΛΩΡΙΝΙΑΣ	21	19,86	40,84				
ΚΕΑΣ - ΚΥΘΝΟΥ	3	2,00	76,71	ΦΩΚΙΔΑΣ	18	12,86	44,62				
ΚΕΝΤΡΙΚΟΥ ΤΟΜΕΑ ΑΘΗΝΩΝ	729	574,43	70,81	ΧΑΛΚΙΔΙΚΗΣ	57	39,29	53,82				
ΚΕΡΚΥΡΑΣ	85	67,29	81,44	ΧΑΝΙΩΝ	99	75,14	63,22				
ΚΕΦΑΛΛΗΝΙΑΣ	14	9,71	39,11	ΧΙΟΥ	48	32,57	91,13				
ΚΙΛΙΚΙΑΣ	30	23,43	37,3	ΥΠΟ ΔΙΕΡΕΥΝΗΣΗ	152						

⁴Η παρούσα κατανομή δύναται να τροποποιηθεί ανάλογα τα διαθέσιμα επιδημιολογικά δεδομένα, αναγράφονται μόνο οι ΠΕ με καταγεγραμμένα κρούσματα
⁵Ο υπολογισμός των κρουσμάτων ανά 100.000 πληθυσμού πραγματοποιείται με βάση τον μόνιμο πληθυσμό.

Δείγματα που έχουν ελεγχθεί: Από την 1η Ιανουαρίου 2020 μέχρι σήμερα, στα εργαστήρια που διενεργούν ελέγχους για τον νέο κορωνοϊό (SARS-CoV-2) και που δηλώνουν συστηματικά το σύνολο των δειγμάτων που ελέγχουν, έχουν συνολικά ελεγχθεί **10.992.415** κλινικά δείγματα ενώ από Μονάδες Υγείας και Κλιμάκια του ΕΟΔΥ που διενεργούν ελέγχους Rapid Ag έχουν ελεγχθεί **68.668.262** δείγματα. Ο μέσος όρος του επταημέρου είναι **123.050** δειγματοληπτικοί έλεγχοι.

Μαζικές Δειγματοληψίες ΕΟΔΥ: Στις 28 Απριλίου 2022, πραγματοποιήθηκαν 162 δράσεις δειγματοληπτικών ελέγχων από τις Κινητές Ομάδες Υγείας (ΚΟΜΥ) του ΕΟΔΥ, στις οποίες διενεργήθηκαν 12.404 έλεγχοι Rapid Ag και ανευρέθηκαν 1.307 θετικά (10.54%).

Διάγραμμα 5: Ελεγχθέντα δείγματα COVID-19, 29 Απριλίου 2022

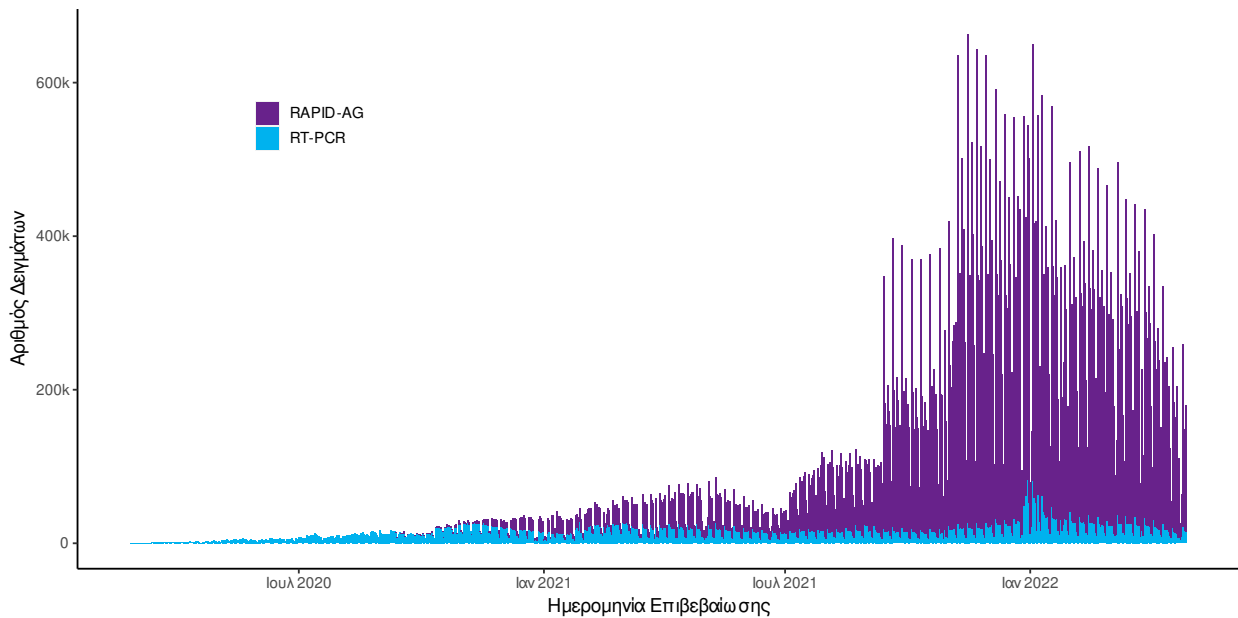

Σημ.: Δεδομένης της κατάργησης υποχρεωτικότητας δήλωσης αποτελεσμάτων αυτοδιαγνωστικών ελέγχων (Self Test) στην κοινότητα, η αντίστοιχη πληροφορία δεν θα παρουσιάζεται εφεξής στην Ημερήσια Έκθεση.

Γεωγραφική διασπορά: Ο χάρτης αποτυπώνει τη γεωγραφική κατανομή των κρούσμάτων COVID-19 των τελευταίων 14 ημερών ανά Περιφερειακή Ενότητα της χώρας, με βάση την δηλωθείσα διεύθυνση μόνιμης κατοικίας του ασθενούς, ή τη διεύθυνση προσωρινής διαμονής για τους τουρίστες και άλλους προσωρινά διαμένοντες στην Ελλάδα. Συμπεριλαμβάνονται τόσο κρούσματα με ιστορικό ταξιδιού (“εισαγόμενα”) όσο και κρούσματα με πιθανή εγχώρια μετάδοση.

Διάγραμμα 6: Χάρτης επίπτωσης τελευταίων δεκατεσσάρων ημερών επιβεβαιωμένων κρούσμάτων COVID-19, 29 Απριλίου 2022

Με βάση τον τόπο μόνιμης κατοικίας, ή προσωρινής διαμονής (για τους προσωρινά διαμένοντες)

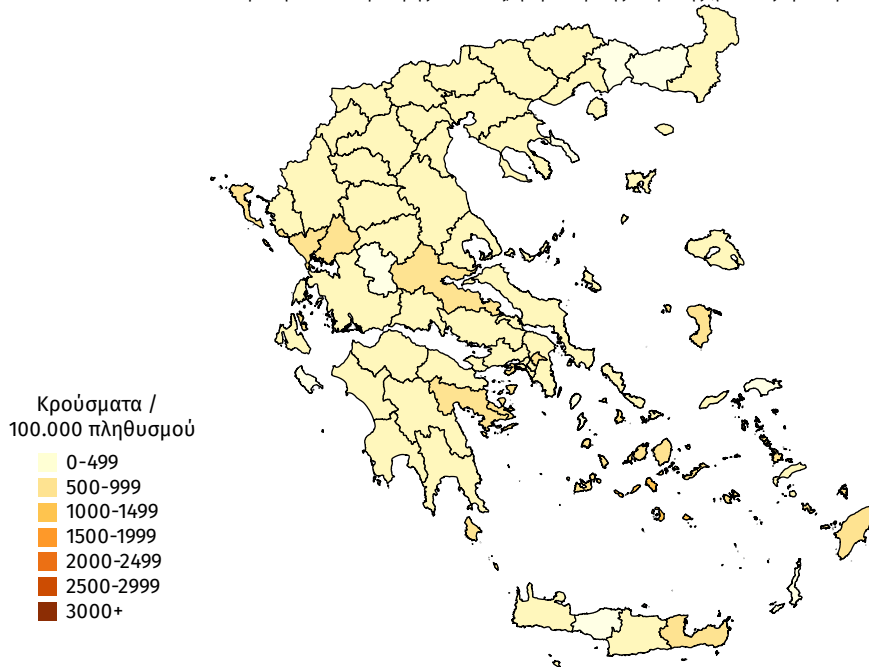

Παράρτημα 1: Επιδημικές καμπύλες κρουσμάτων COVID-19 με βάση την δηλωθείσα διεύθυνση μόνιμης κατοικίας του κρούσματος ή τη διεύθυνση προσωρινής διαμονής για τους τουρίστες και άλλους προσωρινά διαμένοντες στην Ελλάδα. Συμπεριλαμβάνονται τόσο κρούσματα με ιστορικό ταξιδιού όσο και κρούσματα με πιθανή εγχώρια μετάδοση.

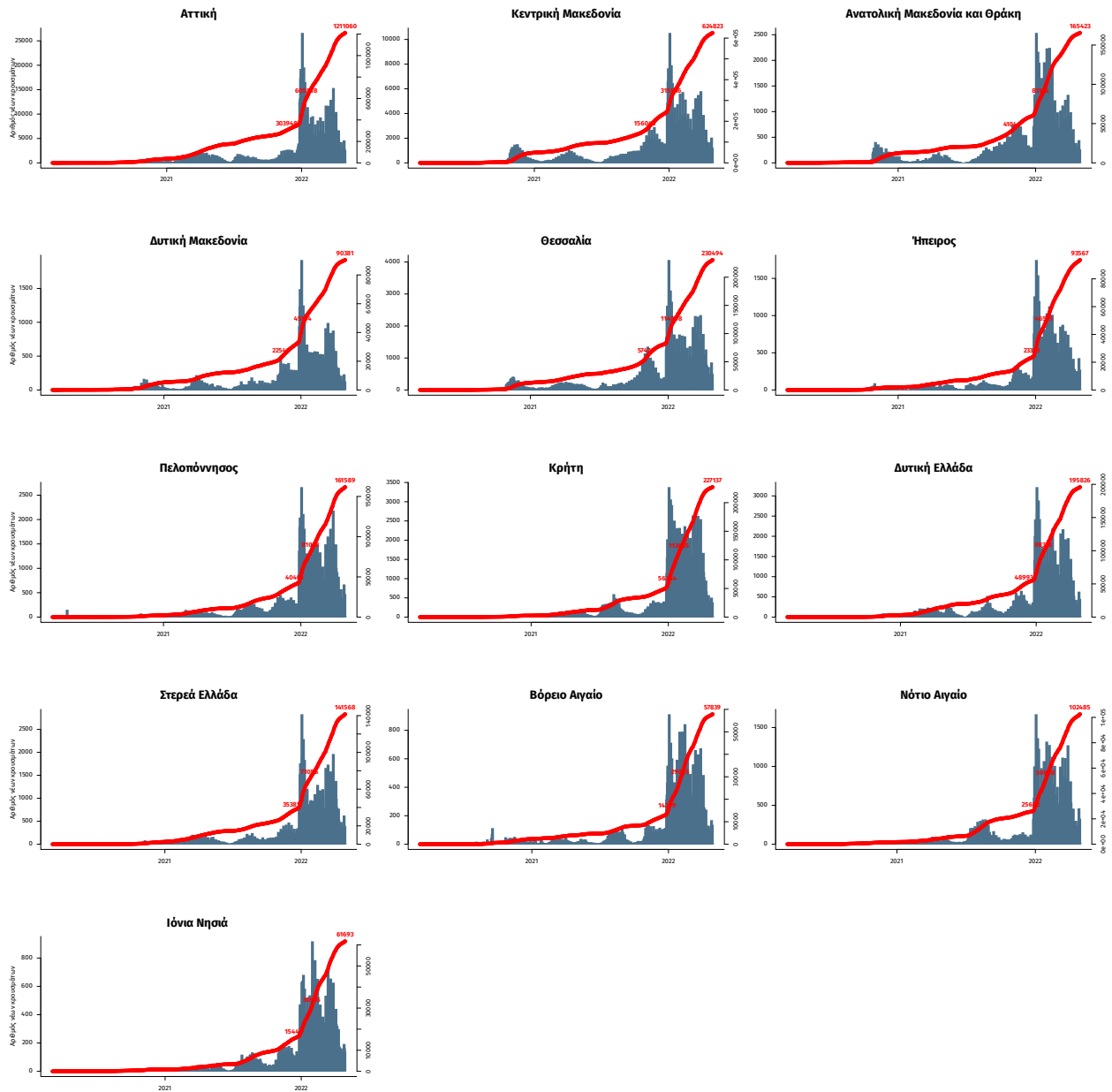

Σημ.: οι στήλες εκφράζουν τον αριθμό νέων κρουσμάτων με βάση την ημερομηνία λήψης εργαστηριακού δείγματος, και όχι με βάση την ημερομηνία ανακοίνωσης των κρουσμάτων.