

Ημερήσια έκθεση επιδημιολογικής επιτήρησης λοιμώξης από το νέο κορωνοϊό (COVID-19)

Δεδομένα έως 01 Ιουλίου 2022, ώρα 09:00

Εισαγωγή

Τα στοιχεία που παρουσιάζονται αφορούν περιστατικά από την επιδημιολογική επιτήρηση της νόσου από το νέο κορωνοϊό (COVID-19), με βάση τα δεδομένα που έχουν δηλωθεί στον ΕΟΔΥ και καταγραφεί μέχρι τις 01 Ιουλίου 2022 (ώρα 09:00).

Τα **νέα εργαστηριακά επιβεβαιωμένα κρούσματα** της νόσου(άτομα) που καταγράφηκαν τις τελευταίες 24 ώρες ήταν **15.869**. Ο **συνολικός αριθμός** των ατόμων που νόσησαν ανέρχεται σε **3.692.371** (ημερήσια μεταβολή +0.4%), εκ των οποίων **48.6% άνδρες**.

Ο αριθμός πιθανών νέων επαναλοιμώξεων που καταγράφηκαν τις τελευταίες 24 ώρες ήταν **3.127** ενώ από την αρχή της πανδημίας SARS-CoV-2 ο συνολικός αριθμός εκτιμάται σε **174.551**(4.5% του συνολικού αριθμού των θετικών αποτελεσμάτων).

Ημερήσια εξέλιξη της πανδημίας:

Στο **Διάγραμμα 1** παρουσιάζεται η ημερήσια κατανομή των επιβεβαιωμένων κρουσμάτων(ατόμων) και ο 7ήμερος κυλιόμενος μέσος όρος του αριθμού των κρουσμάτων.

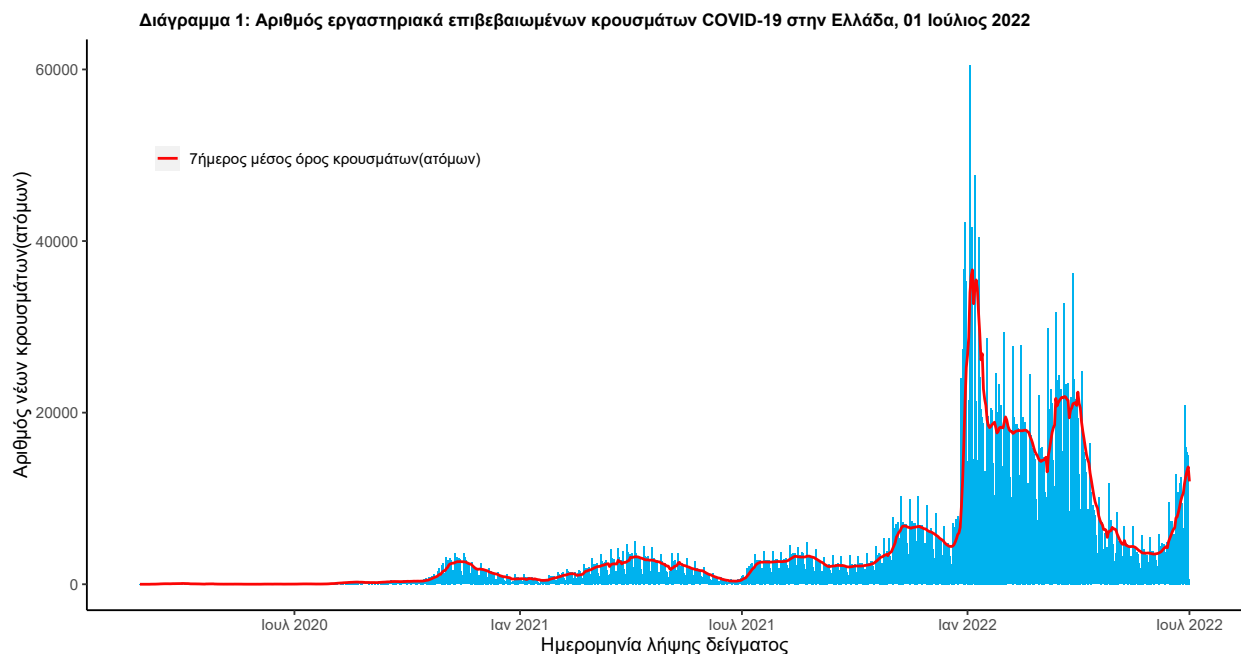

Σημ.: οι στήλες στο Διάγραμμα 1 εκφράζουν τον αριθμό νέων κρουσμάτων με βάση την ημερομηνία λήψης

εργαστηριακού δείγματος, και όχι με βάση την ημερομηνία ανακοίνωσης των κρουσμάτων.
Στο **Διάγραμμα 2** παρουσιάζεται ο αριθμός των επαναλοιμώξεων ανά ημερομηνία λήψης δείγματος και ο 7ήμερος κυλιόμενος μέσος όρος των επαναλοιμώξεων.

Διάγραμμα 2: Αριθμός πιθανών επαναλοιμώξεων COVID-19 στην Ελλάδα, 01 Ιούλιος 2022

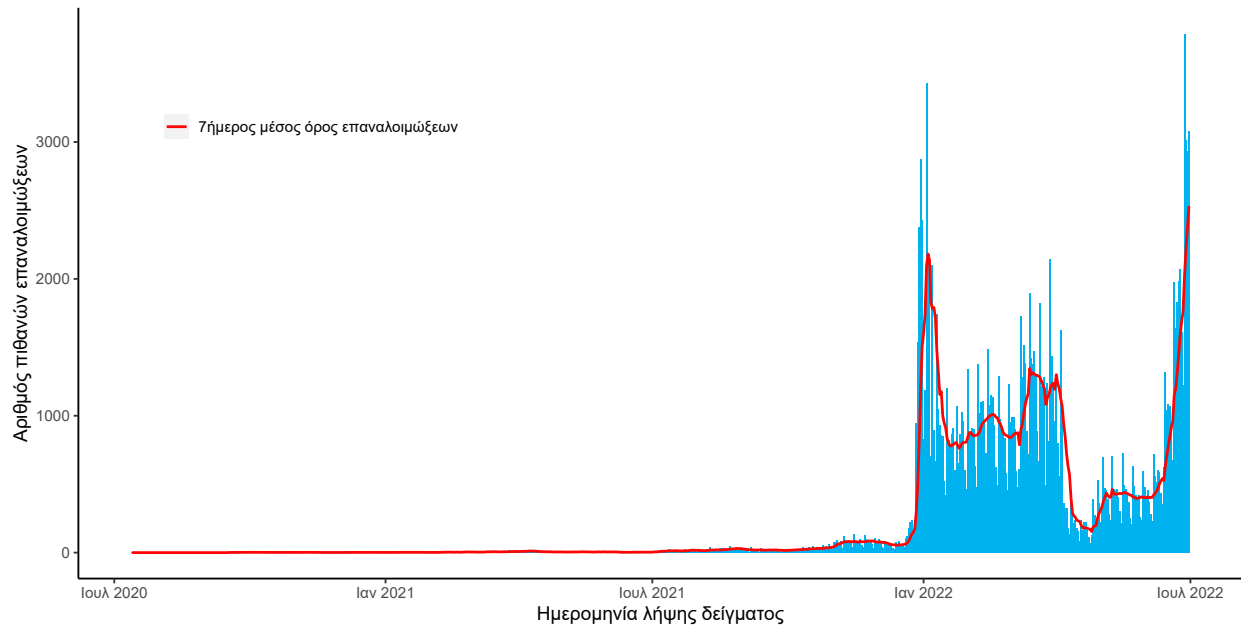

Οι νέοι **θάνατοι** ασθενών με COVID-19 είναι **14**, ενώ από την έναρξη της επιδημίας έχουν καταγραφεί συνολικά **30.250 θάνατοι**.¹ Το 95.7% είχε υποκείμενο νόσημα ή/και ηλικία 70 ετών και άνω. Στο **Διάγραμμα 3** παρουσιάζεται η ημερήσια κατανομή των θανάτων και ο 7ήμερος κυλιόμενος μέσος όρος του αριθμού των θανάτων.

Διάγραμμα 3: Αριθμός εργαστηριακά επιβεβαιωμένων θανάτων COVID-19 στην Ελλάδα, 01 Ιούλιος 2022

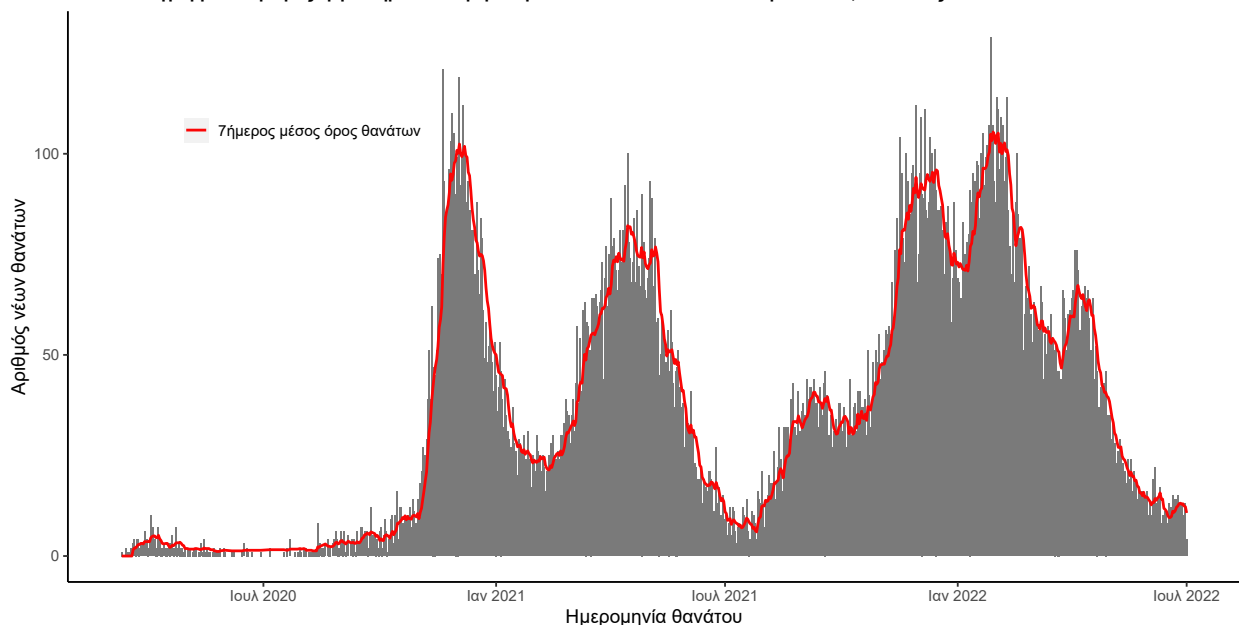

Σημ.: οι στήλες στο Διάγραμμα 2 εκφράζουν τον αριθμό νέων θανάτων με βάση την ημερομηνία θανάτου

Πίνακας 1: Ηλικιακή κατανομή των νέων θανάτων ασθενών με COVID-19 (Ποσοστό στο σύνολο των νέων θανάτων).

| | Νέοι θάνατοι ασθενών με COVID-19 (%) |
|---------------|--------------------------------------|
| 0-9 ετών | 0 (0.0%) |
| 10-19 ετών | 0 (0.0%) |
| 20-29 ετών | 0 (0.0%) |
| 30-39 ετών | 0 (0.0%) |
| 40-49 ετών | 0 (0.0%) |
| 50-59 ετών | 0 (0.0%) |
| 60-69 ετών | 3 (21.4%) |
| 70-79 ετών | 0 (0.0%) |
| 80-89 ετών | 7 (50.0%) |
| 90+ ετών | 4 (28.6%) |
| Σύνολο | 14 (100.0%) |

¹Πραγματοποιήθηκε ενσωμάτωση θανάτων που καταγράφηκαν με καθυστέρηση στο Εθνικό Μητρώο COVID19.

Ο αριθμός των ασθενών που νοσηλεύονται **διασωληνωμένοι** είναι **95** (60.0% άνδρες). Η **διάμεση ηλικία** τους είναι **69** έτη. Το 91.6% έχει υποκείμενο νόσημα ή/και ηλικία 70 ετών και άνω. Μεταξύ των ασθενών που νοσηλεύονται **διασωληνωμένοι**, **36 (37.89%)** είναι ανεμβολίαστοι ή μερικώς εμβολιασμένοι και **59 (62.11%)** είναι πλήρως εμβολιασμένοι. Από την αρχή της πανδημίας έχουν εξέλθει από τις ΜΕΘ **4.734** ασθενείς. Οι εισαγωγές² νέων ασθενών COVID-19 στα νοσοκομεία της επικράτειας είναι **326** (ημερήσια μεταβολή **+0.93%**). Ο μέσος όρος εισαγωγών του επταημέρου είναι **255** ασθενείς. Η διάμεση ηλικία των κρουσμάτων είναι **37** έτη (εύρος 0.2 έως 112 έτη), ενώ η διάμεση ηλικία των θανόντων είναι **80** έτη (εύρος 0.2 έως 106 έτη).

Διάγραμμα 4: Ηλικιακή Κατανομή κρουσμάτων, νοσηλευόμενων στις ΜΕΘ και ασθενών που απεβίωσαν από την αρχή της πανδημίας

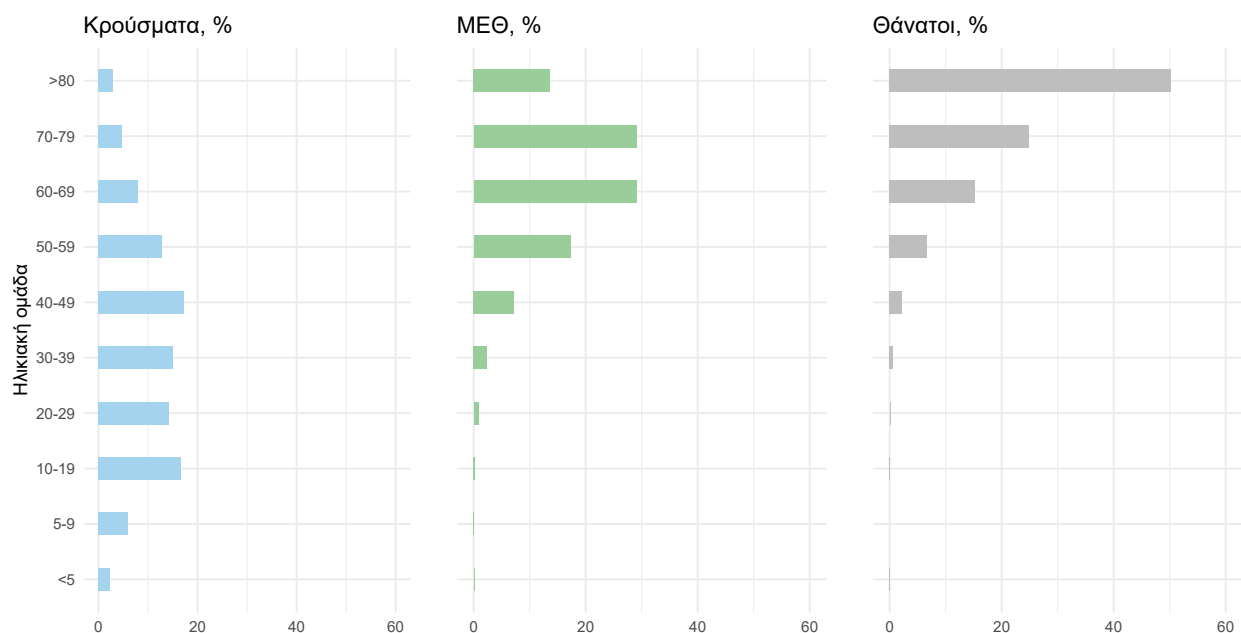

Ακολούθως παρουσιάζεται η ηλικιακή κατανομή των (α) συνολικών κρουσμάτων, (β) των περιστατικών που κατέληξαν σε θάνατο και (γ) των ασθενών που νοσηλεύονται διασωληνωμένοι:

Πίνακας 2: Ηλικιακή κατανομή επιβεβαιωμένων κρουσμάτων COVID-19

| | Σύνολο κρουσμάτων COVID-19* | Θάνατοι ασθενών με COVID-19 | Νοσηλευόμενοι διασωληνωθέντες |
|-----------------|-----------------------------|-----------------------------|-------------------------------|
| Σύνολο | | | |
| 0 – 17 ετών | 856352 (22.2%) | 7 (0.0%) | 0 (0.0%) |
| 18 – 39 ετών | 1240884 (32.1%) | 218 (0.7%) | 5 (5.3%) |
| 40 – 64 ετών | 1335920 (34.6%) | 4583 (15.2%) | 35 (36.8%) |
| 65 και άνω | 429187 (11.1%) | 25442 (84.1%) | 55 (57.9%) |
| Άνδρες | | | |
| 0 – 17 ετών | 439573 (23.5%) | 3 (0.0%) | 0 (0.0%) |
| 18 – 39 ετών | 599346 (32.0%) | 159 (1.0%) | 2 (3.5%) |
| 40 – 64 ετών | 628341 (33.5%) | 3007 (18.1%) | 22 (38.6%) |
| 65 και άνω | 206828 (11.0%) | 13403 (80.9%) | 33 (57.9%) |
| Γυναίκες | | | |
| 0 – 17 ετών | 416778 (21.0%) | 4 (0.0%) | 0 (0.0%) |
| 18 – 39 ετών | 641532 (32.3%) | 59 (0.4%) | 3 (7.9%) |
| 40 – 64 ετών | 707564 (35.6%) | 1576 (11.5%) | 13 (34.2%) |
| 65 και άνω | 222354 (11.2%) | 12039 (88.0%) | 22 (57.9%) |

² Τα δεδομένα αφορούν τις εισαγωγές της προηγούμενης μέρας που έχουν δηλωθεί στο ΕΚΑΒ.

* Τα στοιχεία αφορούν τα κρούσματα εκείνα για τα οποία είναι γνωστή και επιβεβαιωμένη η ηλικία τους

Κατανομή ανακρινωθέντων εγχώριων κρουσμάτων: Από το σύνολο των **18.996 νέων** κρουσμάτων του νέου ιού στη χώρα **5** είναι εισαγόμενα. Η κατανομή των **18.991** νέων εγχώριων κρουσμάτων ανά Περιφερειακή Ενότητα παρουσιάζεται στον κατωτέρω πίνακα.³

Πίνακας 3: Ημερήσιος αριθμός και κρούσματα ανά 100.000 πληθυσμού επιβεβαιωμένων εγχώριων κρουσμάτων COVID-19 ανά περιφερειακή ενότητα στις 01 Ιούλιος 2022. ⁴

| ΠΕΡΙΦΕΡΕΙΑΚΗ ΕΝΟΤΗΤΑ | ΚΡΟΥΣΜΑΤΑ | ΜΕΣΟΣ ΟΡΟΣ ΚΡΟΥΣΜΑΤΩΝ ΤΩΝ ΤΕΛΕΥΤΑΙΩΝ 7 ΗΜΕΡΩΝ | | ΚΡΟΥΣΜΑΤΑ ΑΝΑ 100000 ΠΛΗΘΥΣΜΟ | ΠΕΡΙΦΕΡΕΙΑΚΗ ΕΝΟΤΗΤΑ | ΚΡΟΥΣΜΑΤΑ | ΜΕΣΟΣ ΟΡΟΣ ΚΡΟΥΣΜΑΤΩΝ ΤΩΝ ΤΕΛΕΥΤΑΙΩΝ 7 ΗΜΕΡΩΝ | | ΚΡΟΥΣΜΑΤΑ ΑΝΑ 100000 ΠΛΗΘΥΣΜΟ |
|------------------------|-----------|---|------------------------------------|-------------------------------|----------------------|-----------|---|------------------------------------|-------------------------------|
| | | ΚΡΟΥΣΜΑΤΩΝ ΤΩΝ ΤΕΛΕΥΤΑΙΩΝ 7 ΗΜΕΡΩΝ | ΚΡΟΥΣΜΑΤΩΝ ΤΩΝ ΤΕΛΕΥΤΑΙΩΝ 7 ΗΜΕΡΩΝ | | | | ΚΡΟΥΣΜΑΤΩΝ ΤΩΝ ΤΕΛΕΥΤΑΙΩΝ 7 ΗΜΕΡΩΝ | ΚΡΟΥΣΜΑΤΩΝ ΤΩΝ ΤΕΛΕΥΤΑΙΩΝ 7 ΗΜΕΡΩΝ | |
| ΑΙΤΩΛΟΑΚΑΡΝΑΝΙΑΣ | 221 | 160,71 | 104,84 | 218 | ΚΟΡΙΝΘΙΑΣ | 218 | 147,14 | 150,26 | |
| ΑΝΑΤΟΛΙΚΗΣ ΑΤΤΙΚΗΣ | 1089 | 860,29 | 216,78 | 85 | ΚΩ | 85 | 74,00 | 247,12 | |
| ΑΝΔΡΟΥ | 18 | 8,00 | 195,21 | 84 | ΛΑΚΩΝΙΑΣ | 84 | 52,57 | 94,24 | |
| ΑΡΓΟΛΙΔΑΣ | 192 | 130,71 | 197,85 | 370 | ΛΑΡΙΣΣΑΣ | 370 | 298,29 | 130,13 | |
| ΑΡΚΑΔΙΑΣ | 96 | 71,57 | 110,75 | 187 | ΛΑΣΙΘΙΟΥ | 187 | 142,43 | 248,07 | |
| ΑΡΤΑΣ | 68 | 37,43 | 100,18 | 72 | ΛΕΣΒΟΥ | 72 | 56,00 | 83,3 | |
| ΑΧΑΪΑΣ | 555 | 344,71 | 178,86 | 31 | ΛΕΥΚΑΔΑΣ | 31 | 18,57 | 130,84 | |
| ΒΟΙΩΤΙΑΣ | 153 | 93,71 | 129,75 | 20 | ΛΗΜΝΟΥ | 20 | 13,14 | 115,86 | |
| ΒΟΡΕΙΟΥ ΤΟΜΕΑ ΑΘΗΝΩΝ | 1610 | 1307,43 | 272,11 | 159 | ΜΑΓΝΗΣΙΑΣ | 159 | 117,29 | 83,68 | |
| ΓΡΕΒΕΝΩΝ | 27 | 17,43 | 85,02 | 186 | ΜΕΣΣΗΝΙΑΣ | 186 | 142,86 | 116,28 | |
| ΔΡΑΜΑΣ | 64 | 40,29 | 65,12 | 38 | ΜΗΛΟΥ | 38 | 23,14 | 382,6 | |
| ΔΥΤΙΚΗΣ ΑΤΤΙΚΗΣ | 309 | 225,14 | 192,01 | 81 | ΜΥΚΟΝΟΥ | 81 | 52,43 | 799,29 | |
| ΔΥΤΙΚΟΥ ΤΟΜΕΑ ΑΘΗΝΩΝ | 1158 | 885,43 | 236,48 | 47 | ΝΑΞΟΥ | 47 | 35,00 | 225,56 | |
| ΕΒΡΟΥ | 119 | 87,14 | 80,43 | 140 | ΝΗΣΩΝ | 140 | 90,71 | 187,54 | |
| ΕΥΒΟΙΑΣ | 286 | 206,29 | 135,66 | 1211 | ΝΟΤΙΟΥ ΤΟΜΕΑ ΑΘΗΝΩΝ | 1211 | 986,57 | 228,57 | |
| ΕΥΡΥΤΑΝΙΑΣ | 7 | 5,86 | 34,86 | 70 | ΞΑΝΘΗΣ | 70 | 47,43 | 62,94 | |
| ΖΑΚΥΝΘΟΥ | 90 | 71,86 | 220,81 | 80 | ΠΑΡΟΥ | 80 | 43,71 | 535,98 | |
| ΗΛΕΙΑΣ | 168 | 111,29 | 105,46 | 1081 | ΠΕΙΡΑΙΩΣ | 1081 | 876,00 | 240,76 | |
| ΗΜΑΘΙΑΣ | 98 | 64,14 | 69,7 | 69 | ΠΕΛΛΑΣ | 69 | 39,29 | 49,4 | |
| ΗΡΑΚΛΕΙΟΥ | 771 | 581,14 | 252,38 | 109 | ΠΙΕΡΙΑΣ | 109 | 74,00 | 86,03 | |
| ΘΑΣΟΥ | 9 | 7,86 | 65,36 | 70 | ΠΡΕΒΕΖΑΣ | 70 | 41,29 | 121,76 | |
| ΘΕΣΣΑΛΟΝΙΚΗΣ | 1335 | 1005,00 | 120,24 | 197 | ΡΕΘΥΜΝΟΥ | 197 | 133,00 | 230,12 | |
| ΘΕΣΣΑΛΟΝΙΚΗΣ | 81 | 62,00 | 428,96 | 58 | ΡΟΔΟΠΗΣ | 58 | 42,43 | 51,77 | |
| ΘΗΡΑΣ | 2 | 2,57 | 61,9 | 265 | ΡΟΔΟΥ | 265 | 214,29 | 221,15 | |
| ΙΚΑΡΙΑΣ | 6 | 4,57 | 60,72 | 47 | ΣΑΜΟΥ | 47 | 26,86 | 142,52 | |
| ΙΩΑΝΝΙΝΩΝ | 212 | 114,71 | 126,26 | 132 | ΣΕΡΡΩΝ | 132 | 80,86 | 74,82 | |
| ΚΑΒΑΛΑΣ | 162 | 91,14 | 129,69 | 16 | ΣΠΟΡΑΔΩΝ | 16 | 17,00 | 115,96 | |
| ΚΑΛΥΜΝΟΥ | 30 | 21,57 | 101,86 | 66 | ΣΥΡΟΥ | 66 | 51,14 | 306,88 | |
| ΚΑΡΔΙΤΣΑΣ | 96 | 83,00 | 84,55 | 13 | ΤΗΝΟΥ | 13 | 10,57 | 150,53 | |
| ΚΑΡΠΑΘΟΥ | 9 | 8,43 | 123,12 | 101 | ΤΡΙΚΑΛΩΝ | 101 | 68,71 | 77,05 | |
| ΚΑΣΤΟΡΙΑΣ | 13 | 9,57 | 25,83 | 135 | ΦΘΙΩΤΙΔΑΣ | 135 | 91,14 | 85,32 | |
| ΚΕΑΣ - ΚΥΘΝΟΥ | 1 | 4,00 | 25,57 | 27 | ΦΛΩΡΙΝΑΣ | 27 | 18,43 | 52,51 | |
| ΚΕΝΤΡΙΚΟΥ ΤΟΜΕΑ ΑΘΗΝΩΝ | 2602 | 2109,00 | 252,74 | 45 | ΦΩΚΙΔΑΣ | 45 | 25,57 | 111,54 | |
| ΚΕΡΚΥΡΑΣ | 362 | 267,71 | 346,84 | 106 | ΧΑΛΚΙΔΙΚΗΣ | 106 | 72,29 | 100,09 | |
| ΚΕΦΑΛΛΗΝΙΑΣ | 63 | 46,29 | 175,97 | 408 | ΧΑΝΙΩΝ | 408 | 315,29 | 260,56 | |
| ΚΙΛΙΚΙΑΣ | 52 | 30,00 | 64,66 | 90 | ΧΙΟΥ | 90 | 47,14 | 170,86 | |
| ΚΟΖΑΝΗΣ | 91 | 55,57 | 60,59 | 587 | ΥΠΟ ΔΙΕΡΕΥΝΗΣΗΣ | 587 | | | |

³Η παρούσα κατανομή δύναται να τροποποιηθεί ανάλογα τα διαθέσιμα επιδημιολογικά δεδομένα, αναγράφονται μόνο οι ΠΕ με καταγεγραμμένα κρούσματα

⁴Ο υπολογισμός των κρουσμάτων ανά 100.000 πληθυσμού πραγματοποιείται με βάση τον μόνιμο πληθυσμό.

Δείγματα που έχουν ελεγχθεί: Από την 1η Ιανουαρίου 2020 μέχρι σήμερα, στα εργαστήρια που διενεργούν ελέγχους για τον νέο κορωνοϊό (SARS-CoV-2) και που δηλώνουν συστηματικά το σύνολο των δειγμάτων που ελέγχουν, έχουν συνολικά ελεγχθεί **11.660.566** κλινικά δείγματα ενώ από Μονάδες Υγείας και Κλιμάκια του ΕΟΔΥ που διενεργούν ελέγχους Rapid Ag έχουν ελεγχθεί **73.852.415** δείγματα. Ο μέσος όρος του επταημέρου είναι **115.111** δειγματοληπτικοί έλεγχοι.

Μαζικές Δειγματοληψίες ΕΟΔΥ: Στις 30 Ιούνιος 2022, πραγματοποιήθηκαν 182 δράσεις δειγματοληπτικών ελέγχων από τις Κινητές Ομάδες Υγείας (ΚΟΜΥ) του ΕΟΔΥ, στις οποίες διενεργήθηκαν 15.681 έλεγχοι Rapid Ag και ανευρέθηκαν 2.214 θετικά (14.12%).

Διάγραμμα 5: Ελεγχθέντα δείγματα COVID-19, 01 Ιούλιος 2022

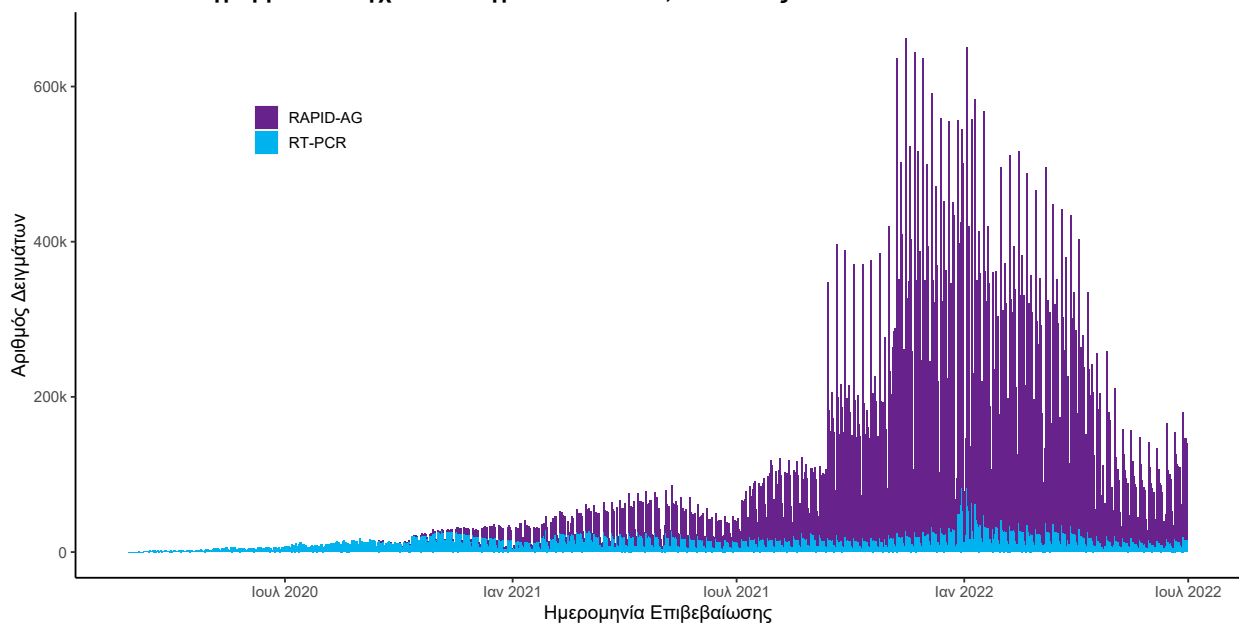

Σημ.: Δεδομένης της κατάργησης υποχρεωτικότητας δήλωσης αποτελεσμάτων αυτοδιαγνωστικών ελέγχων (Self Test) στην κοινότητα, η αντίστοιχη πληροφορία δεν θα παρουσιάζεται εφεξής στην Ημερήσια έκθεση.

Γεωγραφική διασπορά: Ο χάρτης αποτυπώνει τη γεωγραφική κατανομή των κρουσμάτων COVID-19 των τελευταίων 14 ημερών ανά Περιφερειακή Ενότητα της χώρας, με βάση την δηλωθείσα διεύθυνση μόνιμης κατοικίας του ασθενούς, ή τη διεύθυνση προσωρινής διαμονής για τους τουρίστες και άλλους προσωρινά διαμένοντες στην Ελλάδα. Συμπεριλαμβάνονται τόσο κρούσματα με ιστορικό ταξιδιού (“εισαγόμενα”) όσο και κρούσματα με πιθανή εγχώρια μετάδοση.

Διάγραμμα 6: Χάρτης επίπτωσης τελευταίων δεκατεσσάρων ημερών επιβεβαιωμένων κρουσμάτων COVID-19, 01 Ιούλιος 2022
Με βάση τον τόπο μόνιμης κατοικίας, ή προσωρινής διαμονής (για τους προσωρινά διαμένοντες)

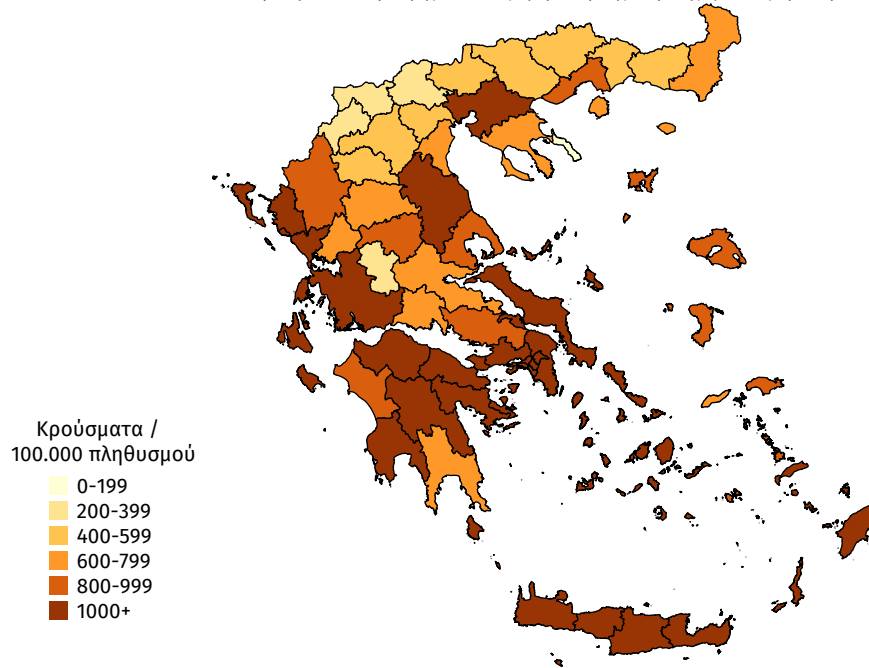

Παράρτημα 1: Επιδημικές καμπύλες κρουσμάτων COVID-19 με βάση την δηλωθείσα διεύθυνση μόνιμης κατοικίας του κρούσματος ή τη διεύθυνση προσωρινής διαμονής για τους τουρίστες και άλλους προσωρινά διαμένοντες στην Ελλάδα. Συμπεριλαμβάνονται τόσο κρούσματα με ιστορικό ταξιδιού όσο και κρούσματα με πιθανή εγχώρια μετάδοση.

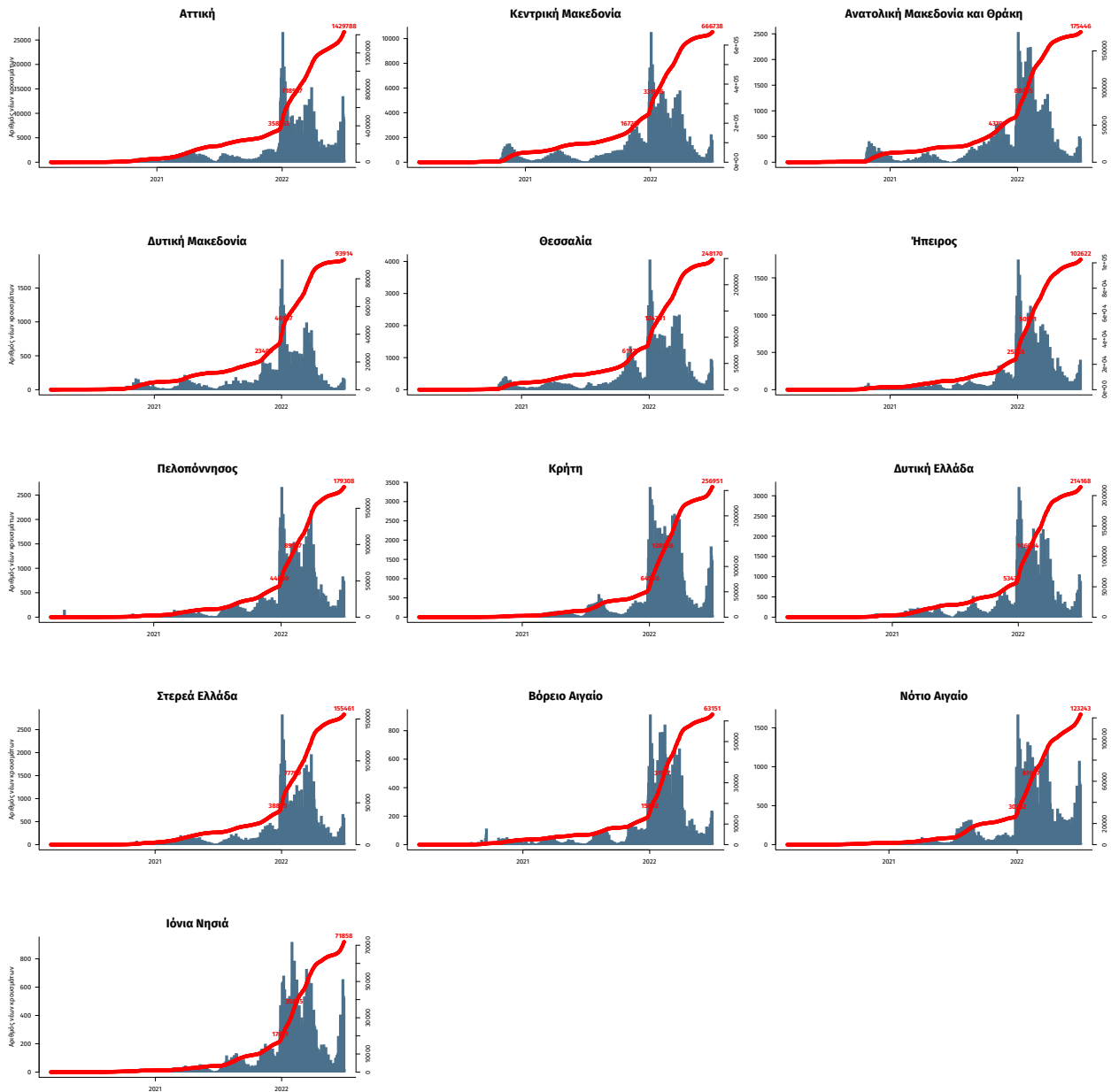

Σημ.: οι στήλες εκφράζουν τον αριθμό νέων κρουσμάτων με βάση την ημερομηνία λήψης εργαστηριακού δείγματος, και όχι με βάση την ημερομηνία ανακοίνωσης των κρουσμάτων.